# 盛京時報

丙寅陰歷三月廿二日
大正十五年五月三日
中日紀祝大典休刊

◎本報價目◎ 每張銅幣八枚 每月現大洋八角
▲外埠連郵價目 每月現大洋九角五分 半年現大洋五圓貳角五分 全年現大洋拾圓
▲告白刊資 一行五號字十五字起 一日每行現大洋壹圓 長期另議

發行人 宮川貫作 編輯人 菊池貞二 印刷人 石原庄太郎 發行所 盛京時報社 盛京時報支社 盛京時報支社

## 遲遲之曹錕宣言 待奉電來後發表 外傳之宣言內容

京訊云。曹錕宣言。本已由吳佩孚擬稿。由王懷慶携交曹錕。曹當與其左右及齊燮元等細爲研究。現在意見約分三派。一派主張照吳佩孚所定之內容即行發表。表示曹決然下野。一派主張宣言中應載明。俟國會成立。即行向國會辭職字樣。又一派則根本上注意到奉方態度。謂護憲一事。奉方尙在致慮。未能完全決定。此時遽表恢復憲法宣言。反有不便。當費長時間之商議。結果。暫行稍待數日。俟奉方有澈底之表示後。始爲發表。昨聞張學良業已抵奉。今明當有來電。故政局之揭曉。亦即在日內也。

於此曹氏宣言待發之候。吳佩孚曾有一寢電（廿六）拍致治安會王趙兩元老。中有請兩公協助。令大總統宣言早日發表。攝閣成立等語。其原文錄誌如次。二電敬悉。慫恿撫師可代表負責。唯冀兩公協助令大總統宣言。早日發表。攝閣成立。中樞有主。其餘各問題。自可迎刃而解也。此復。吳佩孚寢（廿六）

曹氏宣言通電之所以遲遲未發表。已如上述。究其宣言之內容如何。茲據探得漢口來電底稿大意如下。首爲列銜。甲子年十月廿三日國務院。參衆兩院。各省區軍民長官。報館暨全國父老兄弟鑒。錕德薄能鮮。就職以來。誠不足以服人。材不足以應變。致有甲子年十月廿三日之叛變。陷中央於無政府地位。錕亦不能自由行使職權。致幸討賊軍興。大局安定。大法得以賡續。而錕憂患之餘。衰病日增。倦於政治。國家大政。交內閣攝行。錕退爲自由之民。扶杖而觀郅治。所欣願焉。曹錕。該電認十月廿三日之變。爲馮玉祥叛亂。則馮之一切政治上之設置。自完全否認。亦表示憲法爲有效。是故十三年十一月二日曹氏之向參衆兩院辭職書。亦出於强迫之行爲。且憲法并無大總統辭職之規定。僅有大總統因故缺位之規定。是以電中不必提及辭職一層。實做成憲法上大總統缺位。以符憲法上之規定。此外幷無命令。通電之所以用名而不用本大總統者。曹不願再以總統自居也。又其列銜有人主張首列參衆兩院。及改甲子爲十三年。當尙待斟酌。原稿之所首列內閣。則其意在注重顏閣云。聞前晚齊燮元王懷慶晉見曹談話良久。曹言本人急欲下野其所以在未恢復自由以前。留此不去者。（一）爲國家存體統。且身分不明。苟若避居東交民巷。托庇外人宇下。實貽國家之羞。（二）竊欲爲將來之元首做一榜樣耳。此時已恢復自由。擬將下野宣言。即日發表云云。齊王以宣言通電。是否即發。原屬總統之自由。不過愚意爲求圓滿計。擬暫緩一二天。推敲文字。似亦不妨。曹言。如此也好。惟余下野後。爲自由國民之一人。不願再留於此。王言居住自當自由。現什錦花園薛松坪宅。因薛眷屬未來。可以遷入暫居。曹言那可不必。余已於日前派人在西城闢才胡同。租有住宅。每月租金一百五十元。齊王遂唯唯而退。

但曹左右之張廷諤與偕齊燮元來京之劉某等。頗主張曹仍行復位。其計畫擬於國會恢復之後。再向國會辭職。國會若不允准。曹此時除留任外。自無他項辦法。但此項絕對護憲之行動。恐難得奉天方面之贊同。而此派在曹左右。不無勢力。縱其計劃未必能實現而要足爲宣言發表之窒礙云。

又據接近奉方之人物宣稱。十三年反對賄選。原不僅張氏一人。今日張氏一人。實不敢推翻兩案。自居叛法。是否可以痛快贊成。殊不可必云。

## 國會熱劇將開場矣

京訊云。旅漢議員。連日乘車北上者。爲數已在不少。而衆院議長吳景濂。亦有定日內就道來京之說。京中諸子聞訊。現由萃治社首領前參院臨時主席谷嘉蔭發起。擬于明日偕同在京兩院議員。前往保定迎迓。同時並派人聯合非常會議之拒選份子。一致行動。以資團結。至此行目的。約分下列三項。（一）消泯拒選與非選兩派爭持之痕跡。（二）協商自由集會之手續。（三）確定今後國會本身之工作。及任期問題云。據漢電。吳佩孚與吳景濂張伯烈。商定補救國會人數方法。如有不出席之議員。當以迅速手續宣告除名。依法遞補。雖明知結果拒選議員反被除名。亦在所不論。又聞在漢議員已有一種結合。向吳氏聲明。同人願以全力於最短時期內爲國家建設。以補前愆云云。吳笑而答之曰。此原係公等本身問題。亦係目前最重要問題。公等可好自爲之。救國救民皆在此舉。我坐觀其成可耳。該議員等聞此。非常高興。於是連日召集在漢選曹議員討論來京後之各項事業。決定月內全數專車來京。如人數不足。則請拒選分子加入。如不願加入。即另行補選云。

又聞國會恢復。行將見諸事實。在漢議員。每人向吳佩孚領取川資二百元。不日即將北上。在京議員胡祖舜等。連日與各方接洽。甚爲忙碌。王懷慶已派員通知衆院借住之法大學校。預備收回。以便議員來京開會。首先開憲法會議。注重三點。即修改地方制度。增加生計教育兩章。議定施行細則。本擬憲法完成。衆議員再行改選。惟諸子之法力無邊。前此我人久已領教。將來能否實踐預約。殆無人敢信云。但京滬非常國會同人。則因拒選關係。仍認憲法尙未完成。故一時變方趨勢。似未至合作程度。京津拒選份子。歷次宣言。拋棄護憲主張。如參與大選議員。不拋棄其護憲主張。決難與之合作云。

## 齊王謁曹討論宣言方式

京訊云。昨日上午八時曹錕特命副官長陳縉六電致齊燮元王懷慶。囑至延慶樓磋商要公。正午十二時。齊王兩氏偕乘汽車至西苑門。由分隊長亨福報知曹氏。在福祿居接見。曹當詢問近日外間時局情形。並催王就職。齊對時局將與張宗昌張學良李景林等會商之情形。有所陳術。末謂解決方法。當待張學良至奉。與張作霖上將軍會見以後。王對就職一項。無所表示。言下頗認爲有待考慮之必要。次研究發表宣言問題。曹謂我個人對于祿位。毫無留戀之意。祇求法律問題。早日解決。我即依托於法律之下。爲一自由國民。於願已足。至發表之手續與措詞。皆可由公意決定。總期法律事實兩方。皆過得去爲好。次齊等對宣言有所討論。關防頗嚴。無從探悉。惟聞發表之期。尙有所待。一說將以通電方式發表。迄下午一時三十分。始興辭而出。又聞昨日赴延慶樓謁曹者。尙有李際春潘鴻鈞等云。另一報告。齊燮元此次來京。本係負有代表吳佩孚安排北京政局。解決目前中樞政府之任務。連日對曹錕發表辭職宣言及顏惠慶攝閣事件。均已有端倪。昨日上午十二時。曹氏又電邀齊氏偕王懷慶入府。仍係商量辭職宣言。除曹宣告辭職外。表明以顏惠慶攝閣。恢復國會。修改憲法。憲法標明修改。即係容納奉方意見大致經齊王入府商洽之後。該項宣言。即將發表館閣成立。亦爲期甚邇。齊氏以各事漸有頭緒。或將暫仍留京。待各事解決之後。再行返保云。

## 廣東政府終發行國庫券

廣東訊云。廣州政府自軍事結束。財政業已統一。省庫收入經由二千餘萬擴充至四千萬有奇。若以平時預算而言。則庫儲實有盈餘。不患收支不抵。惟近來吾粵之財政。名雖統一。實則仍屬紊亂異常。以致入不敷支。目前尙可藉蘇俄方面之接濟。以及多發中央紙幣。以延殘局。及至月前氏共兩派決裂後。政局更陷於糾紛。一般人民對於中央紙幣。多不敢樂用。隨入隨出。不稍留存。因此中央紙幣。流通於各縣者甚少。所存皆在廣州市面。政府方面以紙幣無法推行。故不敢再發。但不發則度支上頓呈短細現象。預算最近數月內軍政費尙短欠數百萬元。爲維持財政起見。乃藉詞援照各文明國通例。於收支不相抵時。即臨時發行一種庫券。以爲救濟方針。於公私均有裨益。遂由財政部長宋子文呈國民政府。批准發行十五年國庫券。以救濟本年度預算不足之數。其發行總額定五百萬元。原擬於軍事行政教育各機關人員薪俸。及所領經費。一律搭發三成。即可於三個月內搭發完竣。經於前月實行將該券發出。其券之形式。先發行十元五元二種。大約橫七寸。高五寸。券面印有十元或五元兩字。背面則列有發行條例數欵。甚爲單簡。至搭發之手續。則以四除六長。如薪水六十元。須搭券二十元。詎發行之初。即惹起教育界之反對。由廣東大學。省立女師。第一中學。工業專門四校教職員。聯呈政府反對搭發。拒不接受。同時軍政各機關人員。亦有繼起反對之象。因之發行手續略感頓挫。嗣經宋子文表示堅決態度。謂無論如何。祇有照原案辦理。一面復拒絕教育之請求。定於四月份起。實行全體搭發。各機關人員多不敢再有異議。惟黨部經費。則發是現金。因此有一部分人。頗呈不平詞色。旋爲宋子文所聞。乃又函請中央黨部。請將各黨部經費一律照搭發三成。以弭畛域。而免苦樂不均之憾。當經中央黨部核准。於昨日訓令各級黨部云。爲通告事。案准財政部函開。現在大局粗平。而各征收機關收入欵項。異常支絀。應支各費。不敷甚巨。各機關應領經費。一律搭發庫券三成。亦經本會第十六次會議議決照辦。茲定於四月份起。各黨部經費亦一律搭發庫券三成。再此種庫券暫存本會。俟向財政部領回欵項時。再行補發。特此通告省黨部特別市黨部特別區黨部一體遵照云。

## 解決軍用券案

京訊云。關于軍用票事件。由商會與奉聯軍將領商量辦法後。由衛司令王翰鳴佈告辦法七項。俾商民體諒解。詳情已誌昨報。茲聞總商會見官方佈告發表後。當夜亦即印就通告。勸各業舖戶。迅行開門營業。該通告原文錄左。逕啓者。昨日本總會歡迎張督辦。張少帥。李督辦。褚督辦。當經核定由東軍用票商隸流通券辦法。公同議定。以崇文門左右税捐公賣各項牙税。京兆地丁錢糧。並礮路車票。均搭用五成。及財政部所轄官產作抵。如以後購各種物件。須找同錢現洋。務希各號即日開門營業。收入項時。隨找給同等票紙。不能找給該種票紙。五日必有妥當辦法。此係張少帥及張李褚三位督辦同衆商當面規定。必無外錯。即望各家迅行開門營業爲要。京師總商會啓。各商舖接到總商會之通告函後。在理本可一律開市。而昨日各大街市却仍屬閉門者不少。探其原因則有左列之二種。（一）上述之警備司令部佈告。因印刷時間關係。迄昨午猶未及發貼各處。（間遲至傍晚。）各商家晨起未見官廳正式告示。未免仍懷疑慮。或以爲商會所通告各項。猶恐未必明白實行。（二）當局所允檢撥之各種零票。至昨日下午止。並未撥到總商會。商家無可貼出。須找零時自無票可找。仍屬困難。有此兩種原因。以致昨日東南城各繁盛市街之多數商店。仍未敢開門。間有零星小舖。勉强開市。然一到晚間八時。即相率閉門。據一般人觀察。商人膽小。固屬過甚。然血本所關。實亦有不得已之處。又奉聯將領張李諸氏。對於軍紀軍券兩事。前晚復有一切實之佈告。並詳及前請奉張撥欵賑濟難民等事。茲將該佈告原文錄左。爲佈告事。照得比歲以來。大局不靖。禍亂頻仍。我軍轉戰經年。士兵困苦萬狀。然爲整飭軍紀起見。仍令各部隊長官。對於所部嚴加約束。只免日久生懈。惟士兵分子複雜。良莠不等。凡附近民人等。如有被其滋擾情形。准即來轅呈控。本總司令等認整飭軍紀保障閭閻。自當嚴伸法紀。不少姑容。至近畿一帶。迭遭兵患。言實痛心。業經與請張上將軍。發欵賑濟。用資撫綏。關於軍用手票之行使。已籌有的欵担保。奉票則設立兌換所。俾便隨時兌付。平糶一項。刻正竭力進行。不久即當實現。其他一切民間疾苦。罔不設法維持。幸望爾士庶人等。務各安居樂業。勿再自相紛擾。是所殷盼。特此佈告。總司令李景林。張宗昌。張學良。褚玉璞。又云。張宗昌對於山東軍用票問題。已決定四項辦法。（一）由山東運到一角至一元之零票十萬元。以免找現之爭執。（二）由山東運來現欵二十萬元。再向中國。交通。中南。大陸。金城。鹽業。六銀行。各借五萬元。湊成五十萬元。爲兌現基金。（三）此項軍用劵。不准向商家要求找現。亦不得向錢莊兌現。（四）各徵收機關及交通機關搭現辦法。酌善後後。即實行。

廣告

# 看看顏色如何

▲百齡機藥片。純粹潔白。並不和以顏色。▲服百齡機後。小便清澈。並不變爲顏色。▲然則百齡機有何顏色呢？▲要知百齡機的顏色。在實際。不在表面。是永久生存。不是臨時變化。有病治病。無病滋補。凡關於「補」。有了百齡機。世界上無補藥。關於「病」常服百齡機。人類中無疾病。藥力偉大。功效迅速。這就是百齡機的顏色。如果不信。請購服數瓶。看看顏色如何。

○百齡機價目（鈞按現大洋計算）
小瓶一元 每打十元
大瓶二元 每打廿元
東三省總發行所 奉天大西邊門外 九福公司

◎青島上海行 ▲榊丸 五月十四日 ▲大連丸 五月七日（經由青島 航路變更） ▲西京丸 五月十一日
◎天津行 ▲長平丸 五月五日 ▲天潮丸 五月八日 ▲濟通丸 五月六日
◎龍口行（往復共旅順不行） ▲龍平丸 五月
◎香港行 ▲東洋丸 五月五日
專屬荷客取扱店 大連汽船株式會社 電話（代表番號）四一八五番
陸部通吾妻橋 圓丸二商會 電話五八八 四二六四番

# 訃聞

哀啓者不孝男濂罪孽深重弗自殞滅禍延顯妣李太夫人今痛于民國十五年四月五日[illegible]時夏歷丙寅年二月二十三日[illegible]時壽終內寢距生于前清同治八年[illegible]享壽五十八歲[illegible]謹擇于[illegible]在奉天[illegible]
[illegible]
謹此訃聞 恕報不週

本報啓事
本報總分館所轄太平川之附屬經理郭子灝君辦理失當業已委王君魏廷爲太平川經理嗣後各界關於報章請就近逕向王君接洽可也 四洮路綫總分館呂驥芳啓

全球第一戒烟丸
敝社代理天津益大藥業商行專製全球第一戒烟丸神效超羣藥妙特殊至近友朋試驗者頗夥無不應效並能除戒烟之痛苦可謂濟世慈航較比他種戒烟藥有天淵之別每料三瓶大洋六元
代售處錦縣西關舊街 中華派報社白

本溪湖煤塊號 大昌煤局 日電話二〇九番 二四五 中國電話一二二一

## 京奉鐵路管理局通告

爲通告事本局關防及局長小官章於三月二十二日爲丁前局長離局時携赴京當經王代局長呈請交通部飭鑄迄未發局茲爲便於辦公起見另刊木質關防一顆文曰交通部京奉鐵路管理局關防又官章一方文曰京奉鐵路管理局局長業於本月二十二日啓用除分別呈報行知外所有前項舊關防及官章應即一律作廢如有在三月二十二日以後蓋用舊關防官章之文件本局概不負責務希各界一體注意爲要 局長常廣鈞 副局長鄒致權啓

## 京奉鐵路管理局通告

啓者本路關內外現已統一奉榆路局業經裁併自民國十五年四月二十一日起關於全路管理事權統由本局辦理特此通告

## 柳雲亭聲明遺失股票作廢

鄙人認有惠臨火柴公司股份一百零五股由奉大洋二千六百廿五元經公司給有惠字第七百十八號股票一紙現因遺失恐落匪手在外有抵押情事除聲請公司補給股票外特此聲明作廢各界幸勿受欺

## 感謝東寧王所長祥瑞懲刁恤民之德政

懋頌化善去兇徒刁惡之心恤老憐貧造鄒獨吏生之福非痌瘝在抱不畏強禦者曷克臻此今我東寧王所長勤政惠民全境早沾仁澤之恩銘功頌德豐碑已豎編氓之口無庸再爲贅敘也謹將救民全家慶更生之福者述諸楮墨緣民夫婦年逾古稀尙無子嗣薄有田宅聊足自給乃繼族孫鳳翥以承祧持家牽婦頗稱孝謹詎料伊表兄周某見民老孫愚勢有可欺竟賄買二十六旅沈排長副官護兵軍司令部張玉若等弁唆令民孫鳳翥變產携妻棄民夫婦民孫忠樸竟被所愚幸經民妻魏姚氏在所長前喊控派陳分所長將該沈張等一併傳案秦鏡高懸照明原委業將沈張等分別責逐令民孫謹心孝養抵室家相安實王所長之所賜也民雖鄉愚具有天良感德銘恩實難圖報謹登報端以表德政云

東寧縣高安村住民 魏振甲 魏姚氏 仝啓

## 佈告菊芽售罄

敬啓者鄙人日前佈告菊芽出讓幸蒙各界垂青爭先賜購遠方函詢紛至踏來今已售罄無餘仍接函件絡繹弗絕不克一一答覆特再佈告藉殊失惠顧諸君之雅意歉仄殊深明在諒之 芳花園 富田

# 利亞補血丹

殘冬既盡氣轉三陽人類之血液每常隨之而貧弱故當春光明媚之時萬卉競茂之際而人反覺精神疲倦時戀夢鄉春醉春眠之語因之皆成詩話本號所製之利亞補血丹善能補血養氣健胃壯陽服之精神立增食飲倍進大好春興庶不自負也

奉天小西關大井沿
利亞大藥房監製

奉天德商 和利洋行廣告
煤油 發動機 保險 銀櫃
新到 如蒙 光顧無任歡迎
地址小西門內 中電話一五四三 日電話一一九三番

# 立止足癢

本藥房自製足癢良藥[illegible]
總售處奉天大西門外英美大藥房
[illegible]

## 懸賞緝拿

胡恒安（或改名徐王書又名俊） 張阿宏（又名峰）
敝公司夥友胡恒安浙江杭州人年廿一歲圓頂髮無鬚穿華緞袍子禮服照片上張阿宏江蘇人年廿一歲身材小瘦又左鼻上有黑痣一粒[illegible]南方口音均於陽歷四月廿五號夜十二點鐘私取銀錢及金手錶等物捲逃無蹤已呈請警廳嚴緝外如能將胡恒安張阿宏捉獲者賞哈大洋二百五十元以待決不食言如外埠捉獲者川資一切歸敝承認此啓
通訊處長春三馬路樹呂鐘表公司

劣犯胡恒安浙江杭州人

## 胡恒安鑒

你四月廿四號夜私自潛逃盜取現洋金表等物非是一時誤受人之愚弄殊屬非是想你年輕知識淺薄思諒你師生恩誼現在已經呈請官廳嚴緝外並登諸各報懸賞緝拿若不迅速自行出首將來拿獲涉及刑事範圍辦罪至少十五年及二十年不等務望三思趕速回頭自愛或先通信執掛地址尙有挽回餘地切勿執迷不醒自貽後悔

莊寶鋪啓事

## 張阿宏鑒

你於四月廿四號夜盜取現洋金表等物該欵非你年輕知識淺薄受人愚弄作此不正之事試問你雖捲盜累及父母親戚豈不顧及現已呈請官廳嚴緝外並登諸各報懸賞緝拿若不即速自行出首將來拿獲涉及刑事範圍辦罪至少十五年及二十年不等務望趕速回頭尙有挽回餘地定能情商辦法望先通信執掛地址倘如執迷不醒自貽後悔幸三思之

莊寶鋪啓事

幹線
(天奉往)
(日本時刻)
往釜山 快車 二三等 各等
撫順線 奉天開 撫順到 撫順開 奉天到
[illegible]

京奉
奉天新民
睡車 前 一〇、三〇 後 一二、二三
每日通車 後 八、四〇 前 一〇、四二
每日普通 前 六、三〇 後 九、〇五
普通 後 四、二〇 六、五五
北京開 天津
每日睡車 後 八、一〇 前 一一、四五
每日通車 前 八、二五 一一、一九
每日普通
每日普通 後
▲四鄭線▼ 四平街開 鄭家屯到 前 六、三〇 前 九、二五
▲吉長線▼ 長春開 吉林到 前 九、一〇 後 三、一〇 後 〇、三〇 六、四五
中東
▲由哈爾濱綏芬河站 哈爾濱開 雙城堡 老少溝 滿江沿 寬城子 長春到
▲由綏芬河哈爾濱站 綏芬河開 阿什河 一面坡 穆稜 愛河 哈爾濱到
▲由滿洲里安達站 滿洲里開 海拉爾 興安嶺
▲由安達站滿洲里 安達開 昂昂溪 富拉爾基

# 中外要電

## 法律公開軍事提携 (一日發北京專電)
### 張漢卿電中之奉方態度

奉方對于護憲問題態度頗爲一般所注目張學良現聞電致齊燮元王懷慶略云法律問題奉方主張公開主義且免吳張專橫之嫌軍事問題則願奉直提携到底云云

## 公開提議影響重大 (一日發北京專電)

奉方竟將護憲護法問題主張公開主義致政局益加紛糾時局解決頗現悲觀蓋張吳自此將相猜疑所謂疏通恐無期望

## 王懷慶已就任矣

(北京一日專電)王懷慶已于本日就任京畿警備總司令

## 張宗昌離京赴津

(北京一日專電)張宗昌于本日午前九時乘摩托車離京赴津

## 鄂吳北上有待

(北京一日專電)吳佩孚有電到京略云須待顏閣成立後方可北上

## 顏駿人善官樣辭令 (一日發北京專電)

顏惠慶于本日電致吳佩孚略云他人組閣之命令乃可副署若于組閣則恐不副斯旂係一種官樣文章

## 關會續否尚難豫斷 (一日發北京專電)
### 美全權對于記者之談話

關會美全權斯杜岡氏談話略云關會是否繼續進行實難豫斷須俟五六日後方可有所決定

## 日對關會始終不變 (一日發東京專電)

報載日政府決將關稅特別會議暫行中止理經當局絕對否認並聲明日政府對于關會之態度絕無所改目前中國時局動搖所以一時取非正式會議之形式一俟時局解決後即當續會俾得圓滿良好成績云云

## 德政局近日之情形 (廿七日發伯林來電)

德國總理路特對於國民黨反對剝奪前任皇室之財產一事表示同情羅威德賴稱路特此舉頗引起社會黨之反對內閣前途之危險益趨緊張政府已向國會提出剝奪公產計畫但致一聯街公函反對採納該項計畫該函稱政府爲派成立和解社會黨因政府國民黨方面認時局極爲緊張國會不免解散之虞

又電德國實業商務協會今日在柏林舉行第四十六次大會總揆路德氏親身蒞會演講謂維爾紛爭解決後德國之商務實業狀況現大戰將停止時之情形比較之當可知其發展之速突雖如此然德國仍須努力進行使失業者日見減少及恢復戰前之經濟狀況近日來德國出口貨漸增已較入口貨爲多但比之戰前不過只佔八分之一耳云德政府採用稅關之外交政策及撤退仍佔領德土之協約國軍隊實爲恢復德國經濟原狀不可少之舉

## 美法戰債問題

(華盛頓三十日來電)克利治大總統現將對法戰債協定案咨交議會

## 寫眞說明

昔者孟母三遷教子今則段合肥三遷避難圖爲其三遷避難之居處上爲京師吉兆胡同段宅中爲使館區域內之林樂第大樓下爲天津租界地內之段第

## 國家主義學生決議反俄

(北京一日專電)京中國家主義學生現已決議運動反俄

## 丹機臨時着陸

(上海一日專電)訪日丹麥飛行機在濟南北方五十英里地點臨時着陸係爲機器發生障故

## 天津勞働祭平穩

(天津一日專電)本日勞働祭此間因被當局禁止絕無何等特別現象

## 英工潮形勢重大

(倫敦一日來電)勞働組合決議自四日起全體罷工

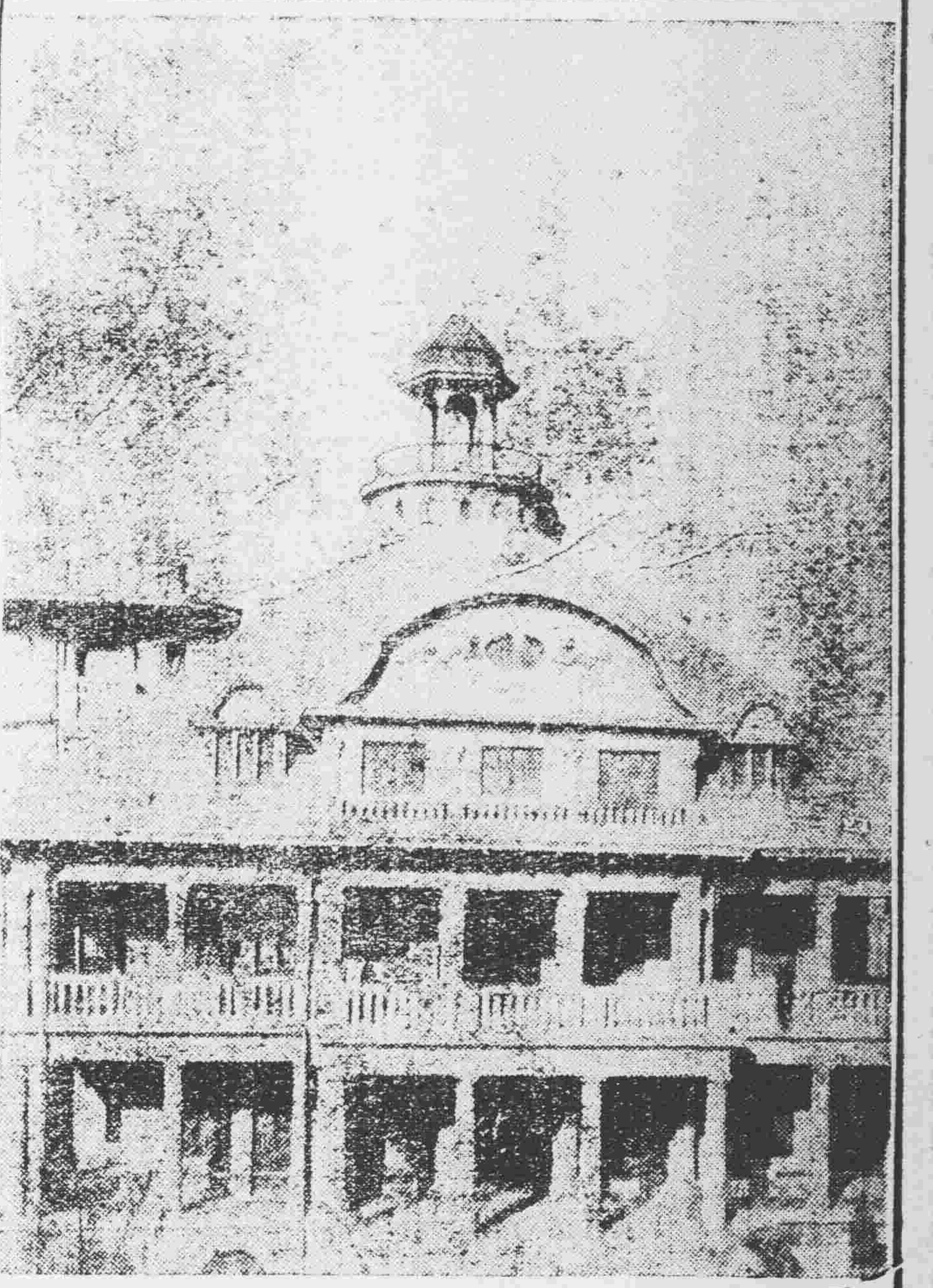

# 東三省新聞

▲奉天▼

## ○吳江督今晚返任

江督吳興權爲參與軍事會議並爲其公子完婚於上月間來奉迄已多日茲者諸事完竣邊務關係甚要特商准張總司令決於今(二日)晚回江省任地昨日已由交涉署向南滿公所要發車輛云

## ○省當局會議誌聞

代理省長莫德惠於日昨(一日)召集各廳長及各科主任到署大開會議開所討論新事件(一)整頓金融(二)改革吏治(三)調查道路(四)刷新稅務(五)整頓警政直至下午三時始行散會

## ○張鎭使稟辭回防

遼洮鎭守使張佃濤前因吳公子完婚來奉拜賀擬即回洮旋以張總司令開軍事會議留住數日茲者軍事完畢防務重要遂於三十日稟辭回防矣

## ○楊處長因公回奉

奉軍駐津辦事處長楊毓珣因有某項要務須回奉向張總司令稟陳於一日午前九時京奉車回奉謁見張總司令面陳一切云

## ○巴鎭使赴陽崗子

江省龍江鎭守使巴英額爲報告公務並道賀吳少帥完婚之喜來奉茲以諸務完竣特於昨(三十日)晚前往湯崗子沐浴事竣即行回防云

## ○多奈所長升調訊

附屬地奉天觀測所長奈多部高佐氏此次調升旅順遺席以飛田豐芳接充飛田氏當於今日來奉接任多奈氏俟交代清楚即赴旅順云

## ○佟道尹公畢回營

遼瀋道尹佟兆元前因地方要公特自來省謁見代理省長莫德惠陳商辦理現已公畢遂於昨一日回營以重職守云

## ○處長改任稅局長

由海關統捐局長某因事被撤遺席張漢卿軍長特委該軍軍需處處長張振鷺接充張氏奉委當於一日西上赴樣履新云

## ○翁會辦由京歸來

東三省兵工廠會辦翁之林日前赴京辦理要務已誌報端茲據該廠消息翁會辦在京公畢已於昨一日由京回奉云

## ○鄺道尹辭職消息

據政界消息東邊道尹鄺克莊任職有年政績昭卓現因某項關係遽萌退志曾向代理省長莫德惠提出辭呈莫省長以該道尹治理有來便允其所請云

## ○農民代表請撫恤

軍署現據錦西縣關由子農民代表請爲害冐稱該村被災情形荒未壞報廳請補賜撫鄺等情上將軍據電已准派員就近查核以憑核辦云

## ○飭令停工候解決

洮昂路取石糾葛曾誌前報聞當局據趙漢臣呈洮昂路與估民地取石已動工當局已准令洮安縣迅速前往辦理具報並仰洮昂路局長于長富暫行停工靜候解決云

## ○省公署辦公時間

英柳忱代省長近以天時漸長辦公時間自應更改每日上午九時上班下午五時下班個人則定爲每日自十二點至兩點爲辦公時間三時休息四時會客云

## ○大治廠購到新機

大治工廠馮總辦對於該廠一切事務力謀進行茲聞由美國購買切鐵新機二架於昨一日由大連上陸乘南滿車運奉云

## ○兵工廠購到鉛塊

東三省兵工廠因製造槍彈需用白鉛甚夥前特派委員親往天津購買鉛塊千餘車現已運到以備應用云

▲大連▼

## ○吉中生來連參觀

吉林省立第六中學校高科學生於本年暑假畢業爲增廣閱歷起見特來大連參觀該團於四月廿八日到連先往中華青年會小學校參觀嗣由該校派員嚮導至老虎灘等名勝處遊覽廿九日參觀滿鐵沙河口鐵工場中央試驗所地質調查所等處五月一日由青年會介紹到旅順工科大學師範學校第二中學校博物館紙品陳列所等處參觀現聞日內北行並赴奉天各處參觀

▲木蘭▼

## ○考試塾師已揭曉

本邑教育局長王錦三展充青拜兩種高初校長及視學員等竟自民國十二年冬設治以來即經韓前任委爲本邑勸學員去春復由現任伊監督呈請敎育廳委爲勸學所長未幾轉任局長除將全縣學校力加整頓外對於鄉間私塾尤加注意深恐師表不良貽悞青年爲害敎育實非淺鮮前曾具情呈請縣署定期考試以便甄別取締昨星期日假高等小學校命題「人之患在好爲人師」題共四道應試者六十餘人經伊監督詳加考核分別等第計甲等張泰等七名乙等南靜波等七名丙等周永清等廿一名昨已榜示揭曉云

# 東三省雜報

△奉天▽

**嚴查包裹** 奉天郵務管理局長格林貴氏現據調查包裹額內帶嗎啡烟土等物該局長特令所屬嚴加檢查是以近來郵局頗形忙碌云

**火警誌聞** 昨一日上午十時許小東關恩家胡同門牌一百九十九號住戶梁德發院內之木料不知如何失愼遽兆焚如經消防水會先後赴到撲滅計僅燒木料千餘根未致蔓延亦云幸矣

**職業發達** 省城大南關西大什字街女子職業學校附設女工廠開幕多日所有縫紉編物刺繡各成品已在售貨處出售製作精美價目低廉前往購買者不少該廠並承作各項應用衣帽定價尤爲低廉各界如往參觀便知所言之不謬也

**賞二百元** 張總司令因自賞令兵工廠限期製造迫擊炮二百尊以來尚未到期即行製就頗必欣悅特賞與製造技師工匠等現洋二百元以示鼓勵云

**見錢就要** 大南關華岩寺胡同彭公館所吸烟捲概係前門王近以前門王烟盒內有彩票一張彭某以此彩票原係推銷烟捲即得頭彩不過寥寥物件無關緊要遂將彩票擲地所僱女僕以爲能否得彩有何賠累乃拾起送於街口復興鮮菓局代售烟捲記明地址待數日果得彩洋二十元復興執事將洋送至彭公女僕聲其該彩票是伊拾得彭謂吾不吸烟爾由何處拾票女僕未敢辯論云

**委稽查官** 駐省六十四團稽查官張某另有他就辭職遺缺團長另委現充警察四署巡長哈詩山接充哈氏已向警察當局請准長假赴團部視事云

**查獲逃婦** 城南某村農民拐來少婦一名在大西邊門外南八家子管界趙姓家匿居不料該婦之叔來城查知下落當於日前(廿九日)報告警所將逃婦姦夫一併拘所罰辦云

**覇產不交** 大西關下頭韓姓婦因其夫早年在興京縣永陵街置有市房住房共數十間夫病故後久未前往照料被李九一私自覇佔並謂有區長崔某之保護屢索不交現經韓姓婦呈控於興京及省公署請求追還原業云

△普蘭店▽

**添設錢莊** 普蘭店張家窩街新春湧主人孫古元少年英俊人極穩練長於交際早爲一般所嘉許自民國十一年開設生意以來頗獲厚利近擴充營業起見又在豐榮街租妥門市房十數間設錢莊特聘崔清源爲經理聞崔君手腕靈敏作事有方現正修繕門面一俟整頓就緒即可擇吉開市云

△開通▽

**槍決女匪** 開通縣警察四區代理區官吳永清巡記長徐選三獲送女匪男匪各一名女匪李孫氏年二十三歲將梭縣人自過門以來不守婦道接交浪人李知事對於該女匪非常注意已令承審員再三審訊該匪等已供言不諱當科以就地正法報省茲奉省令照准縣知事李成善由監提出驗明正身一般看熱鬧者異常擁擠當通過大街時女匪立在車上自口不錯喊我是一枝花大家看看我決不怨恨縣長這不是別人逼我是一百十四張洋票八音子槍之過呢我爲也騎過槍也負過論我出身不守婦道交多少浪人自覺了我一枝花與大家叔叔大伯來生再見罷說到此處傷心前胸布衫都被眼淚濕透不多時轉灣抹角好容易到法場男匪說女匪精神點那要命槍彈串過後腦二匪即倒地用苦力裝槍掩埋云

△依蘭▽

**山中幻景** 本邑東南二區大碾子屯橫大山子有王某及羅某二人來街云吾等於去歲八月二十八日約定次晨同村附外散步行至該山正在瀏覽之際忽發現樓台殿閣旋即消滅又現花園亭榭復現古寺寶塔以及街市村落非常壯麗曾聞古人有海市蜃樓之說今該山亦現幻景豈不奇歟誌之望海內物理家深加研究云

**巨商復業** 本邑山成王京貨店日前被燬幸蒙軍警撲救該號事後點驗貨物計大洋二萬餘元自有房產値價一萬五仟餘元此次被焚三四萬元除去債務外尙有貨物房產餘資三萬餘元擬於陰歷三月初間移至大什字街路南自置市房廿餘間重新開市照舊營業云

▲下九台▼

**好雨知時** 風多雨少斯言信然查台站自入春以來狂風迭起近雨未滴物乾土燥時將立夏尙未播種是春旱景象茲幸月之二十三日晨七時濃雲密佈細雨紛紛至晚十時方止雖未十足酥潤然暫可耕作是以一般農民轉憂爲喜額手稱慶云

**邀到名伶** 本站鐵路北共和茶園現由長邀到著名二簧老生常中雲來台演唱頗受顧客歡迎聞常伶來台原約七日屆期他往是以一般周郎辦者爭先恐後趨之若騖云

△衙門台▽

**商號發達** 本驛福聚和(雜貨商)原係小本經營日間售貨不過二三元今請關趙二財東入股本若干元該號立見起色更設轉運貨棧及木廠兩處現在每日售貨不下五百餘元在驛堪稱發達商號矣

**商戶日增** 本驛由去年春間經遼源縣丈放街基後四鄉來驛經營貿易者不過五六十戶後日增一日今竟達至百十餘戶近日開工建築者仍屬不少觀此本驛之興隆尙未可量焉

△黑龍江▽

**廳長歸來** 黑龍江政務廳長程本初日前因吳少帥完婚赴奉賀喜現已事畢無再留之必要故於昨(二十八日)早三鐘搭車歸來云

**抓獲小偷** 省城南大街萬發合軍衣莊當昨夜未閂門之際突竄入小偷一名竊取牆上所懸之衣服什物即被柜夥警見立即抓獲報告該管警所帶案訊究經楊巡長訊供書間併偷有振武皮靴廠靴五雙馬靴三雙烏眼靴四雙竊藏某處飭警起出傳到失主證明送署轉聽懲辦云

## 來函照登

敬啓者頃閱 貴報載有誤人子弟一則不勝駭異緣敝校因經費無着由學董提倡籌演務戲先期已與各方面接洽妥叶至公餘俱樂部一方由王維賢軒君求其幫忙適王君外出未克晤談歸經各學董主張發出入場券曾致函王君託其代爲出售函係鉛印並無要求演戲之語原函俱在足資考証至謂用上憲命令語加諸於人不知何所見而云然再日前載有數人乞憐一則與事實不符以其意存譏規無須辨白今一再作此無稽之談實與敝校名譽攸關請 大主筆代爲更正是幸順頌 著安 方正小學校謹啓

## 批示

◎鎭威上將軍公署 (五月一日)

▲于濟海 呈爲伊子慶璇遇匪被戕請給郵由批原隊呈報再行核辦

▲楊玉山 呈爲請發郵傷殘下士一次郵傷金由批與例未合礙難照准

◎省長公署 (二日)

▲趙純凱等 呈爲提倡產有該學務由批仰敎育廳查明具報

▲文閣 呈祖遺册地控賴會產請再飭詳查公斷由批應靜候上將軍公署核辦

▲張魁文 呈破壞婚姻請飭究辦由批仰該縣查明具報

▲劉翔九 呈特强奪佃戮請照章准予承領由批應即靜候上將公署核示

◎交涉署 (一日)

▲劉顯榮 呈爲價買邵永清荒地附攤稅契由批仰洮南縣說明具報

◎財政廳 (一日)

▲朱永祥 呈爲地堪耕種請恢復原課以盡義務由批仰錦縣查照

◎瀋陽縣公署 (一日)

▲李百川 呈爲事經調楚案須了結由批仰該民聽候傳訊

◎清丈局 (一日)

▲劉寶讓 呈爲呈驗分單兌契以証明佃權請迅速予照章辦結等情由批仰候該員覆到再奪

◎實業廳 (一日)

▲丁閻氏 呈爲聲請調回委員查案卷由批仰該員核辦具報

▲張文煥 呈控吳俊春私招韓人强挖水道等情由批仰開原水利分局秉公具覆

◎市政公所 (一日)

▲金喜明 呈爲請領建築証由批無礙交通應予照准

▲屈廣明 呈爲請領建築証由批無礙交通應予照准

## 冠蓋往來

▲張漢卿(第三軍軍長)一日去天津
▲于珍(第十師師長)一日去天津
▲于芷山(第八師師長)一日去天津
▲張廷樞(十九旅旅長)一日由北京來奉
▲楊毓珣(奉軍駐津辦事處長)一日來奉
▲王瑞華(廿七旅旅長)一日去天津
▲張硒斌(第十師兵站處長)一日去天津
▲李王珍(前廿八旅旅長)一日去天津
▲馮瑛(航空處參議)一日由天津來奉
▲孫永昌(三四聯軍兵站司令)一日去北京

# 畫週刊 第五號

## 所謂繪畫(二)　(小天)

然則。能於學畫時求模仿作。畫時圖創造。如此庶乎不至拘於描摹或作出怪異之圖畫矣。夫繪畫雖爲托出情緒與揭示理想。要不能不取形色之肖似也。若徒隨意之所之。執筆揮抹。則非下一註解。不足以與人觀。天下之大。人羣之衆。有幾人能先讀理論而後觀其繪畫乎。職是之故。特殊表現之繪畫。雖取立體之自然。爲平面之作品。究亦失其對象中自然之本來面目。謂爲繪畫則可。謂爲人間平民的繪畫。又豈可能。誠以人間平民的繪畫。其表現旨趣。人人皆得鑑及而深曉之故耳。方今作家之喜特殊繪畫者。不一而足。猶有美其名曰。藝術的藝術。以余觀之。不過不能苦心孤詣從事真正繪畫學習之表現。亦今日繪畫退步之一大病徵。吾人惟有以瘋人繪畫名之可耳。蓋瘋人之生活。精神往往流入於特殊。則彼之浪漫的作品。係人所作爲。故不能不以繪畫稱之。且特殊精神(變態心理)之表白。原無不可。然而總須求形色之肖似。多少能使人易於了然也。若夫初學之士。宣染分光。線條鉤勒。悉無所本。則雜亂無章。渾然一片。誠稚子塗鴉之不若。亦何貴乎疲精勞神而殷殷爲此哉。(未完)

## 雨歇空山圖　張賜寧筆

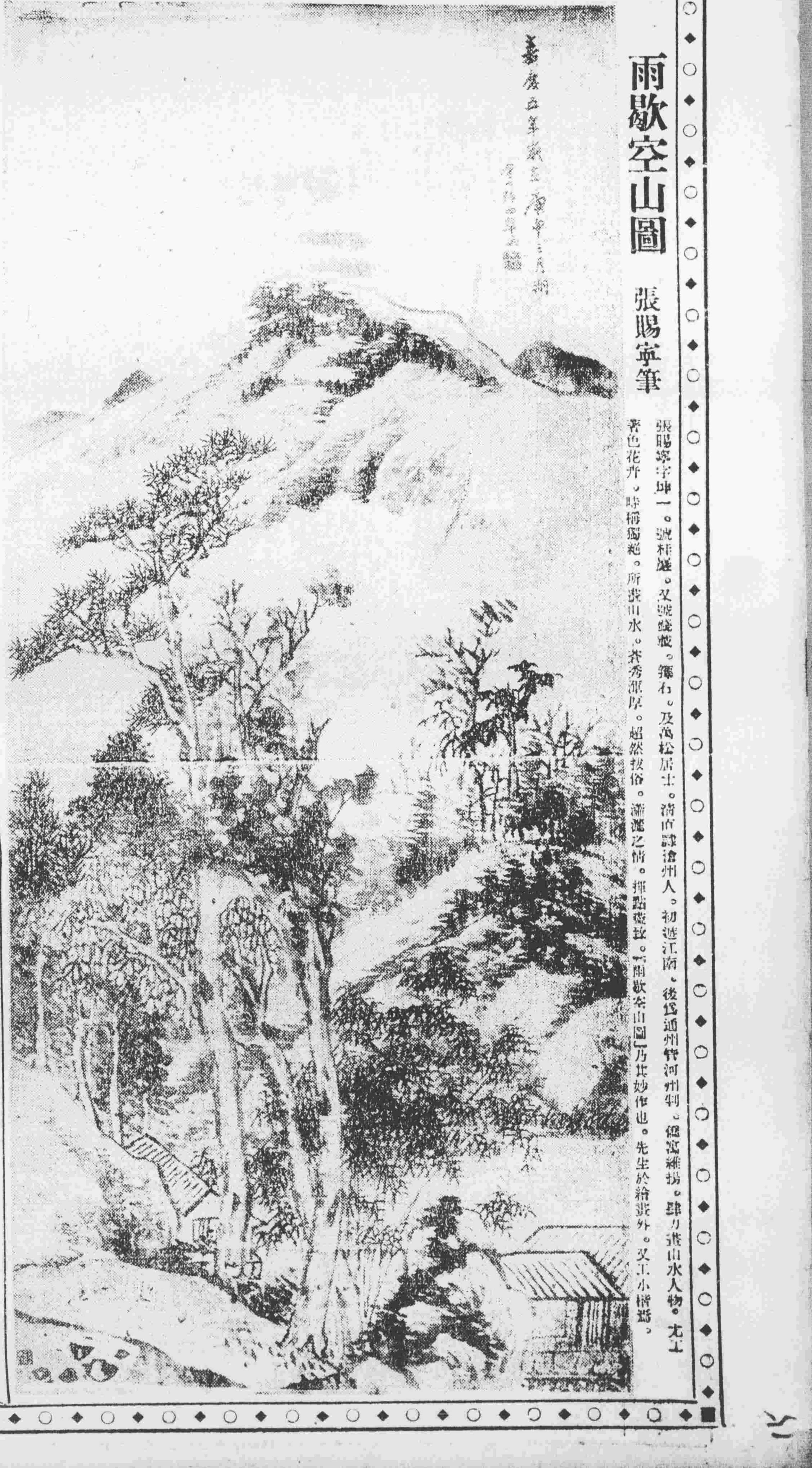

張賜寧字坤一。號桂巖。又號蟫叟。稱石。及蒿松居士。清直隸滄州人。初遊江南。後爲通州河州判。寫游維揚。肆力畫山水人物。尤工著色花卉。時稱獨絕。所畫山水。蒼秀渾厚。超然拔俗。蕭灑之情。揮霍盡致。「雨歇空山圖」乃其妙作也。先生於繪畫外。又工小楷焉。

## 吾尊嚴之祖母　英國阿契兒作

傑姆斯阿契兒JAMES ARCHER者。英國蘇格蘭之一著名古典畫家也。西元一八二三年。氏生於愛丁堡一牙醫家。聰明穎慧。讀書於高等學校時。即研究美術於查士提斯畫院。初習五色粉畫並銘心作肖像畫。比年十八。即有一幅妙作懸之於蘇格蘭王家畫院中。此幅蓋即今人所謂描摹莎翁作品內之「雯陸林與西利亞」一段故事而轉藏於克拉希科畫院者也。自此氏爲王家畫院會員者八年。潛心作試驗畫。所以一八六四年遷倫敦而有極多歷史浪漫題目作品之展覽也。此後氏復從事於自由寫真畫。至有嘗作美洲印度之遊。然而其酷愛羅經歷史由歌詩文之古典風格。依然未去。「吾尊嚴之祖母」者即傳說中之一幅。氏之後來獲人厚賜與歡迎者也。

## 公餘俱樂部演劇之攝影

戲劇者一綜合之藝術也。其表現與安慰人生之大力。有非繪畫歌曲等單獨能力所可企及者。然則爲人生而發揚藝術。於戲劇一道之講求。亦屬刻不容緩矣。奉天向無研究戲劇機關。有之。自公餘俱樂部始。公餘俱樂部者。奉天中流以上極有學識之人士所組成。蓋純爲探討藝術。初非僅爲娛樂已也。該部研究進行。不遺餘力。現已饒有成績。依然可觀。圖係該部會員劉君竹友(杵臼)呂君若愚(程嬰)吳君鑄新(程妻)三人所演「搜救孤」之一幕也。

## 蓬門課子圖題詞　(楊令茀女士)

終風自南來。吹我門前樹。遊個伍碩人。涕泣日如雨。昔爲掌上珠。誤採吹簫侶。憶昨結褵初。同心共甘苦。安貧屏僕妾。荊布操砧杵。辛苦十餘年。君子豐毛羽。摔陷輔司農。驕矜驅吏詐。揮金結豪貴。溺彼鄙鄭侶。挾之來江浦。羅掘供纏頭。廢履備積負。關山音信隔。不念糟糠婦。高堂有老母。子幼皆待撫。妾在閨秀中。旁皇失所主。空賦白頭吟。無如逐彼怒。西北有高樓。是妾舊閨廡。丈母乘朱輪。弟妹皆執組。妾自避繁華。甘雖守蓬戶。杜門謝婁鴳。掩泣滅珍脯。修竹生庭除。日暮徒延佇。炊煙起荒鑑。機杼積階礎。老嫗發飛逃。牽蘿補居處。大兒負笈歸。小兒嗣學語。仲子天之涯。陟屺望其母。作熊課大兒。祓濯揚吾仲。溫梁以季好。努力事汝祖。惘惘懷長幼。惻惻悲所遇。安得浮雲開。丹忱爲君吐。

## 希臘殘花　雅典廢墟之一

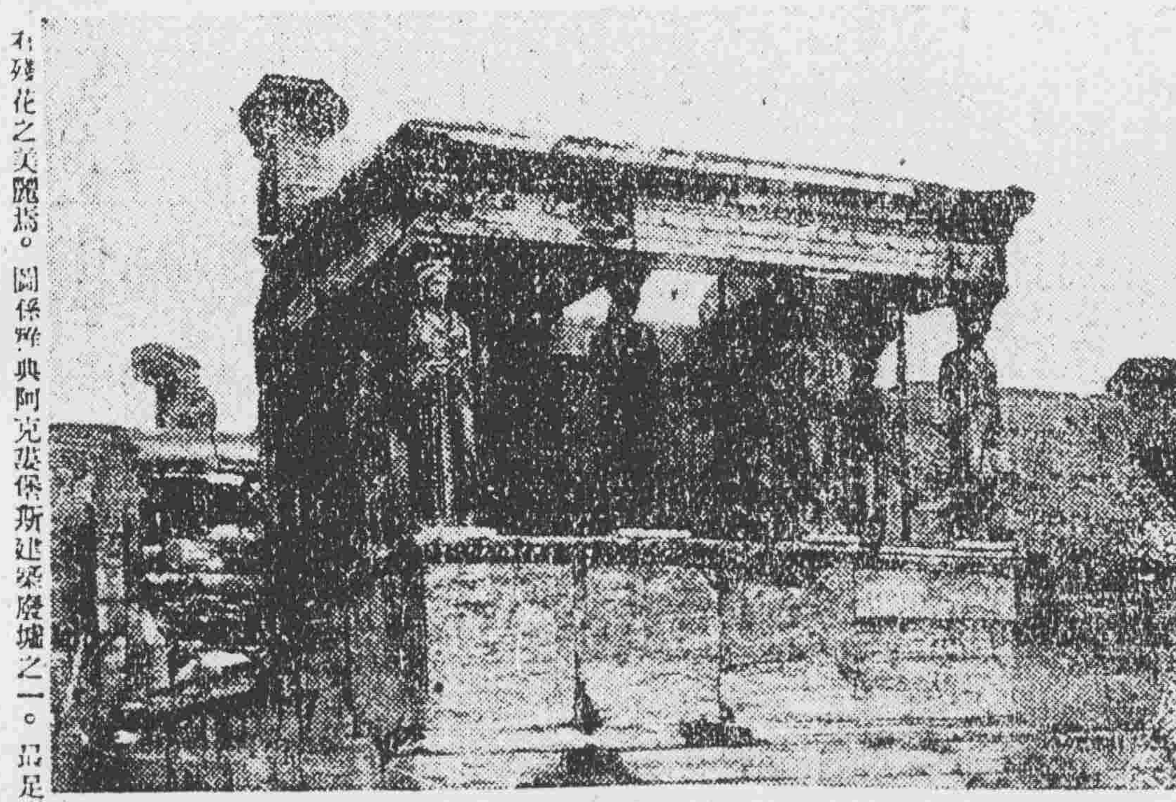

察人國。觀文化。於何始乎。日徵諸斯邦之藝術品而已。蓋此藝術品者。皆斯民精神之所繫而生命之表白也。今人皆認希臘爲世界文明之導源地。所以若此者。亦在贊歎其有偉大之藝術品耳。英人童爾曰。須視古代希臘文明爲一藝術品。在吾則曰。視古代藝術品而得希臘之文明。誠以希臘藝術品之特點包有人文主義自然主義單純平均及合度。並理想忍耐諸力與協和之精神。所以今日雖漸圮毀。猶足以令人驚歎者。則有殘花之美麗焉。圖係雅典阿克波保斯建築廢墟之一。爲石雕之女柱也。

## 馬世俊綾本詩墨

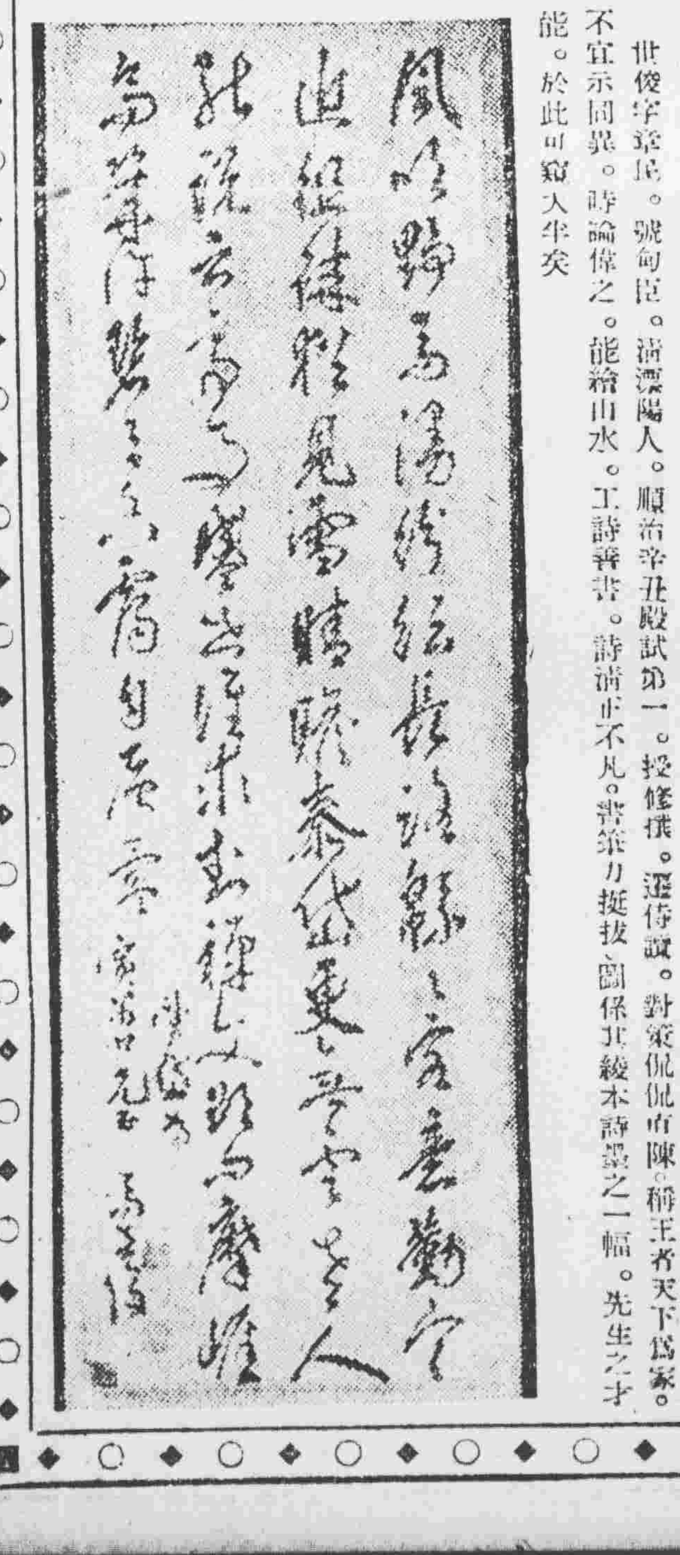

世俊字章民。號甸臣。溧陽人。順治辛丑殿試第一。授修撰。遷侍讀。對策侃侃直陳。稱王者天下爲家。不宜示同異。時論偉之。能繪山水。工詩善書。詩清正不凡。書筆力挺拔。圖係其綾本詩墨之一幅。先生之才能。於此可窺入半矣。

廣告

蹴球用具
庭球用具
陸上用具
野球用具
諸貨新到
本社由今年起將各商品特別廉價出售精姍賜顧諸君之推意顧運動家諸賓試爲
奉天江之島町九 ●擬於城內添設分什處●
株式會社 野田運動具店 日本電話三九五番

請用省工價廉木料
本號機器鋸製材廠專鋸厚薄板片大小方木棚條箱板坑木道木各樣木料批發零賣並可隨意定購近又添設刮光機器專刮牙槽地板箱子等製造精美出貨迅速茲爲提倡實業便利之顧起見特在奉天設立分號各界賜顧無任歡迎
總廠 雙興號製材廠
分號 雙興號木材分號

大正十五年四月五日發行　發行人宮川貫作　編輯人菊池貞二　印刷人石原庄太郎　發行所盛京時報社

第五號

每星期一出刊一張

歡迎投稿

# 宋儒學術思想（一）

（謝碧螢）

## 第一章 朱子學說之梗概

### （一）朱子學說之背境

欲考某人學說之眞相、不可不先知其人學說之背境、此衆所同知也。朱子少受家庭敎育、雖其學問遠勝于其父、然於政見之主張復仇、慷慨悲歌、殆無少異。及乃父死後、從父囑三先生學、即籍溪胡原仲、白水劉致中、屏山劉彥沖是也。玆畧述三先生之學問淵源于下。

劉子翬（彥沖號）之先生、雖不可考、然其私淑二程、則可斷言。屏山（彥沖爲居屏山人故以稱）之學問、雖不能細考、然其喜交禪門、則其流入于禪、在所不免。此子翬學問之概畧也。

胡憲（原仲之號）之師、即胡安國之從父兄子。安國亦私淑二程。籍溪（原仲別稱）少嘗師事之。籍溪之師、非只安國也、譙定亦爲其師、譙爲伊川弟子、然則籍溪之爲伊川之後裔可知矣。其學雖不可概知、然其流入禪門、則與屏山同焉。

劉勉之（致中號）旣與屏山籍溪爲知交朋友、且後爲同學、因其從譙定學故也。勉之之師多于胡劉二人、劉安世亦嘗爲其師。安世即司馬光之弟子、此于宋元學案可考。譙之學問、無所可稽、若安世之學、則在實行功夫、與淸顏李學派差同、此實受司馬光之影響。司馬之學以求實行爲主、故劉之學以不欺爲綱。涑水雖于學說上無大影響、而劉于玄虛之談、則全付缺如。惟須注意者、則儒家重在格物致和、涑水解爲扞物、雖屬誤會、但主須心地光明、實爲其個人主張、不可以一概抹煞。若安世則大不然、他以不使善不使惡、即須「空諸所有、實諸所無」爲其要綱。此實與「直指明心」之意無異、已入于禪矣。白水（致中別號）又有一師、即楊時是。龜山爲伊川四大高弟之一、又爲南宋學派之祖宗。其學之流入于禪、實因拉攏儒佛所致、如孟子謂「形色即天性」他以爲即佛之所謂「色即是空」其實天性與空、判然懸殊、不得牽强。又如佛有十識、楊以爲第八菴摩羅識即原言白淨無垢之意、即孟子所謂性善。類此之處、指不勝屈。若他不相信佛、何以比較如此。劉楊之講學旣偏于佛、故白水之學、當亦不出于其師。

由是觀之、朱子少從之三師、雖皆出程門、已入于佛、以故二十四歲以前、信佛甚深、且有精確之研究。屏山與和尚交、常坐談、朱子聽之不解、故私研佛經、此其自認之事。他十八歲中舉、十九歲中進士、他說考試時、將佛說盡行[illegible]、主考膛然以爲奇才、故中。據此內証、已足顯然無疑。廿四歲初見李侗、李囑去禪學、初猶不甘、至廿五歲始擱置不問、則其少年時所受三先生之影響、可想而知。惟李一學之成、實賴延平（李修延平人）。延平會從羅從彥、而彥爲滿屏人、乃龜山楊氏之弟子、羅之學問、僅可能保舊物、不過在心內修養上而已。然李侗則發揮盡致、遠勝其師、故熹歸自同安、不遠數百里、徒步往從之。附表于下。

（表下期刊登）（未完）

# 女子對於社會之責任（二）

（江亢虎博士在青年會講 于闇彥佟淑嫻合記）

同時就想到女子對於社會的責任來。什麽叫社會責任？廣義言之、就是對於國家、家庭、學校、工廠、一城一市都能盡其責任。狹義言之、就是超過工廠、家庭、而直接向社會服務的。像那做醫生教師看護婦、各種慈善事業等、全是盡直接的社會的責任。在女權未興以前、女子只能相夫敎子、盡間接的責任。即或不能相夫敎子、而能生子、也算對於社會盡了間接的責任、那時能盡直接的責任的、是很少很少、間或有之、也不過如鳳毛麟角而已。但是盡直接責任是很難、假若做教員、醫生、慈善事業等、若是沒有相當的學識及經驗的資格、那是絕對不行的。這是女子不發達的現象、不但古時、就是現在的女子、能盡直接責任的、也是很少、而於東三省女子、更是罕見的。然而試想、生當其世紀、一方面能盡間接的責任、一方面也要求進步、而得盡直接責任、方算爲世界的新人物呢。中國有一句流行的話、『女子爲國民之母』、聽來很有趣味、然而仔細研究、顯然證明出來、女子祇有國民的資格了。爲什麽不說男子是國民之父呢？可見女子只算爲國民之母、而仍未承認爲女子國民。女子若盡直接責任、是非常痛苦。就能有代價的犧牲、像中國男子在數千年來、深受許多的痛苦、所以能得一切的權利。從前女子也受許多的痛苦、但都是在家庭中受的、尚未有許多女子受過社會上痛苦。希望女同胞能抱犧牲精神、勇往直前、要知天下事有利就有弊、受過一番痛苦、就得一番教訓。現在就是女子在社會受痛苦的時候了、不要祇憑設想、必得親歷種種危險困難、在社會上得點地位、才算於社會能盡直接的責任呢。

一般人所公認女子的長處、有三樣。就是對於慈善事業、教育、美術的性質最接近。分說如下：

（一）慈善事業—人全都知道紅十字會、是個國際的慈善事業、然而他的發起人、就是女子、因爲女子的天性很慈愛、富於感情、長於調養看護、對於傷病的人、能細心耐意去服侍、雖然在中國俗語說「最毒不過婦人心。」可是又說「婦人之仁」若心的婦人、究竟居最少數、而好動小憐小愛的女子、確是很多很多、若是能將小憐小愛擴大之、盡心消滅之、外國有發起紅十字會的是女子、安知中國不也有那樣的女子呢？

（二）教育—現在南省中學小學的教師、多半是女子、奉天的中學女教員、雖然很少、而充小學教員的倒很多、這也是很可喜的事情。因女子性情綿密、能察兒童的個性、而態度和藹溫雅、能循循善誘、若是能利用發展、就是爲中學大學的教員、也不難達到、將來未成就幾個大教育家、也未可知。（未完）

# 教育學概論（一）

（希和）

（一）緒論 教育在時代上的意義

羅素批評中國現狀、好比歐洲中世紀、其實不然、歐洲中世紀、惟宗教支配其全社會、中國實無此壓力、爲社會之障礙、爲中國今日之障礙者、實爲其他之武力縱肆、政治不良…！此不能與歐洲中世紀比一也。歐洲中世紀時、各種科學尙未發達、而現在之中國、則正值此科學昌明之期、現狀不同、不能與歐洲中世紀比二也。中國現在的狀況、是非常複雜的、商務印書館爲什麽現在還在編印舊式的敎科書？這是因爲中國各地方的需要不同、有的地方、教育程度頗高、有的地方、則鄙陋得不堪、若以高明之教法施之、反是以停其教育之機、所以我們今日改造中國的急務、必須向野蠻地方、努力提高其教育程度、改良其教育制度、在國憲中、不僅人民須有受教育的義務、尤須準確規定現代教育的宗旨、辦法…、由此可知中國今日需教育之急切矣。

教育之于國民性、要自己有一種自覺、世界上的民族、每一個民族、都有他自己的特性、因爲他的思想文化、哲學之不同、經過許多的時代、養成了他自己的特性、Slav 民族之國民性、大概都走極端、他們做事、除非不做、做了就要做到底、無論什麽犧牲都不怕、近代絕大之文學哲學家托爾斯泰、生物學家克魯泡特金、革命家列寧等即該民族之特産。German 民族之特性則不然、他們做事、不做則已、做則非常仔細、非常耐勞、所以由歷史上觀察起來、德人的學問與著作、多是非常精細的、Kant 就是一個例。Latin 民族富于感情、勇于創造、但缺乏有始有終的精神。至于英美二國的國民性、則愛自由、他們對于個人的自由、liberty 非常愛護。英人對于求學的態度、注重集合各方面的學說而加以評論。美人則注重分析、（然此不過是比較上的話、于實際上、英則重少數、尙人才、美則重多數、尙普通實許）

我們再看日本、日本五十年內、能把西洋的文化、移植過來、整理得這樣的完美、這是什麽原因呢？因爲他的國民性非常刻苦、非常耐勞、故能于最短的五十年內、用最經濟的方法、得着最好的結果。但是、日本人除了刻苦耐勞而外、創造力是非常之弱的、當初摹仿中國、後來又摹仿歐西。他自己的創造、則無甚出現。（未完）

# 心理學導言（五）

（歐陽蘭）

同是一種方法、又有平常觀察（Objective observation without instruments）試驗觀察（Objective observation with instruments）二種。平常觀察是一種不用儀器的常用的方法、譬如我們和一個朋友相處經過多時期的觀察、我們差不多就可以知道那位朋友的心理之全部了。大概觀察的時期愈久、其結果也愈可靠、但是這不過是大概的可靠罷了、如果一定是靠得住、這種方法、也是不能應用的。譬如觀察聾子、平常觀察法、只能告訴我們、他是否是聾、如果要知道他聾到什麽程度、那就不能不到實驗室裡面去解決了。

外觀法固然不能考察意識的本身、固然只能測量意識的活動的結果、但他因爲能用儀器來試驗、能用外觀的標準物來檢查、能用算學的方法來計算、所以結果一定要比內省法精確得多、而且也更適合于眞正的科學方法。

意識心理學派、因爲其研究之主題爲主觀態度、所以多半採用內省法、同時行爲學派因爲其研究之主題爲反應與刺激之關係（即對對環境之行爲）所以多半採用外觀法。

（五）（心理學的分類）

我們知道、在任何科學裏面、都有所謂基本科學與部分科學的區別。譬如化學、有專門研究基本化學者、又有專門研究化粧品者、有專門研究顏色的、又有專門研究火藥的。心理學亦然、其中除基本的心理學—即普通心理學—外、也有許多枝葉的心理學。如研究兒童的爲兒童心理學、研究動物的、爲動物心理學、其餘可以類推。但無論如何、其基本原理、則與各學科之枝葉科學相連貫。雖然他們研究的手續不同、然其共同之觀點則應當一致。且每科之分門別類、實不過爲研究上的便利起見、根本說起來、是不應當把他們分開的、但人之精力有限、如欲盡行研究、實不可能、故不得不把他分開細微、以期得着更精良的結果。因此、我們在已經知道某種科學所基本原理以後、也可以就其性之所近、而擇其所好方面進行。分工合作、將來的進步必更迅速。

心理學可分 Pure Psychology 和 Applied Psychology 兩大類。在這兩大類中、又可分爲許多小類。茲列表分述之如下、——

心理學
- 純粹的
  - 1 普通心理學
  - 2 實驗心理學
  - 3 生理的心理學
  - 4 發展的心理學
  - 5 變態心理學
  - 6 動物心理學
  - 7 社會心理學
  - 8 差異心理學（種族的／個人的）
- 應用的
  - 1 教育心理學
  - 2 事業心理學（職業的／商業的／工業的）
  - 3 法律心理學
  - 4 醫治心理學
  - 5 藝術心理學

（未完）

# 落魄（四）

（心秋）

山村

當初我要這樣行
那麼現在我要這樣行
我旣肯定可以在他們的深處得安寧
我還往下一投身便可以如斯的
展開的大地呦！請把這點微塵收

去吧！

（山村復又往下跳牧者將他緊緊抱住）

牧者　住了！瘋人！你雖厭生
請你不要把有罪的血污了我清潔的山谷！

山村　你不跟我走！我是不放手的了！
我已竟不可爲了
請不必抓住我
我虛弱極了。請要放下我！你是誰？

牧者　我這告訴你！請你跟我走！
把你腳住這裏搁！這裡！拿着這枝杖扶着把你的手給我
牢牢抓住我的衣襟
走吧馬上可以得一條路了
那黎白的是我的羔羊
請你不要儘管恐怖！
我的屋子是不遠的、
來吧隨我來！

（當二人掙扎下丁斷層幕降閉）

第二幕

第一場

巫峽最近的一小屋由窗隙閃出一線燈光屋內山村與牧者

牧者　爲不！且住！你是不能走！
你已竟是失却身心而不能一致的人
你能恢復至少也得這些時間
等你稍好些！我來作你的導引
來吧！這有美的葡萄酒
雖然不是瓊漿玉露
你飲了或者能恢復你的精神
！奔你的前途！
但你往何處去？
你總要小心不要把你的身軀鴻毛般的輕視！
不要把你的思想盡鋼與前途儘死！
飲吧！這是富於刺激性美的葡萄酒！

山村　飲嗎？這杯中盛着的血！紫色的血！
現在我週身的血將要流盡了
飲吧！我這週身是有的！紫色的血我確是不能飲的了！

牧者　噯！你不要驚疑了！一定神這是在我的屋中！
這是藏着未能盡飲的酒！瘋人！
看你這樣絕不類近地方的人
你往何處去？
總之前途是要留神的！
幸而這是遇着我！

山村　我由來處來、
我往去處去、
請你不要騙我了！那裡是酒！分明那是帶着那辛味的血！

（未完）

## 伶俐的小鳥（五）

（歐陽閩）

我記得你在N地的時候、我曾經畫過一把扇子給你、背後又在另一張紙上、寫了幾十個字、大意是、你愛他、就請保存他●不愛呢、也可以自由破碎、自由棄掉！然而、你的回信、却是非常沉痛地說、

『…扇子、信、都接到了、所謂的『蝴蝶採花』所題的『戀中春夢』都是我非常心愛的、我決不至于把他破碎●把他棄掉、我必定要把他當作我心中的第一寶貴的物件看待。

你另外寫的那寥寥數十字、眞不知道表現了你多少沉痛的酸辛呵！婉哥、我的心碎了、更不知道從何處飛來了許多荊棘、把我懦弱的心靈、刺得怪痛！婉哥！我決不至于把他破碎、決不至于把他棄掉…』

小鳥！你是多情的少女、温柔的、嬌小的、你是黛玉的化身呵！安琪兒童像呵！當我們倆生氣的時候。你並不和我爭辯、只怕怕地躲在床上啜泣！你的淚浸濕了羅帕、浸濕了被角、你是如何的溫順呀！小鳥！請你原諒我吧！我不知道体恤你、不知道安慰你、我的皮氣是很乖僻的、我常常惹得你生氣、然而、小鳥！請你相信我！我的確是愛你呀！你不看愛我的K妹我早就拒絕了嗎？愛我的TC也已經失望了嗎？呵、小鳥！我現在就把K姉的信寄給你看吧！她雖是多情、她雖是痴子、然而我是專愛小鳥的、我不能愛她、我更不敢承受她的愛！

『婉、……

死神笑瞇地逼着我、黑暗陰森地逼着我、實現嚴密地罩着我、幻想虛渺地激着我！我要笑呵、歡容姿了我要哭呵淚泉涸了！我只有悲哀呵！！酸苦的悲哀呵、

自然、生命是短促的！誰不願向快樂的路上走？但是、快樂是眞實的奔兒、在虛幻的人生裏、我的心靈的深處、當然只有煩悶的花呵、

我的心暫時笑了、當我看見許多活潑潑的詩兒、寫在那鮮麗的花箋上、別的不說了、只此心靈的一笑的遺贈、已使我感激無窮呢！

這是她最初寫給我的一封信。由這封短短的信中、我們已經很可以看出她的悲哀了！我覺得一個人、當他還沒有得着靈魂的寄宿的時候他的心靈、自然只有悲哀、只有無聊、然而當他一旦得着了一個愛人、姑無論是双方的、還是單方的、在他自己、總可以稍爲自慰了！姉愛我、並不是爲了什麼、她只是愛我罷了、雖然我並不能愛她、然而她的確是愛我的！

（未完）

## 海的萍藻（二）

（赤棠）

怎樣軼出這煩惱的憶域、只要把我這腐朽的軀体在精神意志脫去的時候、愛者的安琪兒用香馥的、靈汁沐浴得乾淨、再用潔白的素綾、一匝一匝的纏了、放到那青郊潔淨的去處、也不用什麼棺槨、什麼瓷罐、自須要那水晶的圓罩兒罩了、使我在塵間的軀体、永遠仰視着繁星和彩霞、永遠笑着望着、宇宙間一切！不！不！太乏味了！太着形跡了！這樣使人們望了增些悽愴、因爲他們說我這樣太可惜、更是使他不住的咒詛、和譏笑、看來莫如在精神脫離軀殼的時候、愛者的安琪兒趕緊的用靈火把腐朽的身軀焚得成灰。然後把骨灰藏起紗囊裡、依舊的用荷葉製成小盒或小舟。把紗囊、載在裡面、所謂侶魚蝦而友萍藻、任其所適而已、這樣軀體既有了去處再凝了精神作愛的安琪兒的侍者、不必著什麼衣襟、插什麼花彩、那樣也太着形跡了、只要任空氣以太的指揮、負愛的使者的使命、任意東西縱橫上下、在愛的存在處便須到那裡宣布使命、引導了一切、指揮了一切、倘是他們過意不去承受這樣恩澤、也可以在任何時間、極快愉的時間、

（未完）

## 罪人之曲

（小天）

休矣仁慈耶和華！
燦爛乾坤在那裡？
如此人類的進步、
何非愈演愈稀奇？
威權吃了活人肉、
兇獰猶想坐人皮、
抽得筋兒作弦鞭、
抱着髑髏當樂器、
果真茹毛而飲血、
果真牽獸而食人、
『恐怖』連坐了人生、
長久僵絕無消息！
洪水源頭果何在？
行屍走肉滿溝渠！
洶來洶來沖了去、
莫再歎罪人之曲、

十五。三。二十。

## 微笑

（慕周）

時光一天一天的過去。他離家的日子、足足有五個整年了。這日他孤坐斗室、百無聊賴、東望望不着什麼、西望望不着什麼、他目無一定的視線、不覺兩眼就不高興的癡視起來了。門忽的一響、茶役送過一封信來。他照平素。拆信的樣子、不復顧那寶貴而美麗的封緘。從容的展開讀下去。

敏奇吾兒、

你來的信、我已竟收着了。纔知你在A地安安穩穩地。我得了這個消息、心胸裡歡喜的不得了。

四月五日、是你弟弟悟眞的結婚期、時光之速、眼望就到了、屆期務望你迅速來家照料一切。

天氣漸漸熱了、火車裏人衆擁擠、氣味混雜、在這炎熱的夏日裏、與衛生很有妨礙、屆期千萬你要珍重呀！

三月、十日、母諭。

他讀完信、只有點頭的表示。他在請准了一個月的假、就收拾行囊、別過了一切同志的人。趕奔車站了。

這正是陽春三月的時光、和煦的春風、吹在身上、好不舒服、道旁的楊柳、樹梢廻轉的飛舞、不一會兒、來到房屋宏大的一個候車室中。嘩嘩嘩……車站上的電鈴響個不止、他趕忙的奔向車中、進得車來、人衆擁擠、多得車掌先生給他找了一個座、他身體這纔有所寄託了。

車首氣號鳴的一聲、車輪似箭般走出站了、不半天的時間、火車鈴聲！…丁…丁…當……已進P站。

日之神休憇於西山之下、做他一日的歸宿、宇宙釀成黑暗深沉的現象。站上的接客者話聲嘈嚷、他被一個很恭維的一位接客者、迎到一座新建築的旅館中、進得房來、宿室高潔、一切倒很清潔、一淨面！用飯！便度這一夜的時間罷了。

次日的早晨、小鳥啾啾唱他那自然之曲、正報日蒔的時候、東方半天裡映着、幾片紅霞、正表示碧晶天高大好的時光、他雇妥一輛車子、也是奔家心勝、不辭那風塵吹臉之苦、更不顧戀着那路上的風景、一直的奔向他那家鄉。

赤裸裸的太陽、如火傘般掌在天空、正途傍午的時間、車行之速、不覺趕到他的家門、但見兩扇門關閉得緊緊地、從門隙中一望、並無人跡、他注視了一會、終久也看不着人在那裏。

他正在如嬰兒盼母似的張望着！

『喂！開門哪。』車夫大聲的呼着、復用手拍敲那兩扇門。

不久的時兒、夫役從裡面出來。開放了門、又忙的去搬行李。他開付了車資、就趕赴上房省親了。

『弟弟、一路辛苦吧！』秀雲笑色親蔫的問着、

『行程很好、沒什麼辛苦的、野心！』他這麼的回答、並在他母親面前問過安、談述了幾句離情、狀況、小弟弟在母親身後跳燗漫的舞着、眞帶着天眞爛漫的樣子、活活潑潑地、他正是談話的中間！

她從門外陡然而入、一見面、不由得、玫瑰似的双頰、紅一塊、白一塊地、含羞的站立許久、只有微微的一笑。此時的太陽、謙抑而親暱切暢照之光、融和極了、好像祝那團圓而快活的家庭。（完）

## 誰的威權（丁）

披着溫柔雨絲的桃花、
頂着瑩潔露珠的碧草、
有時我看她是！
情人淚別離、
有時是撒嬌的微笑、
霜點黃菊頭、
雪摽殘柳腰、
清溪倒影梨花面、
飛絮滾瓊瑤、
有時我看她是！
玲瓏巧粧王人增秀麗、
有時是 青春寡 婦負着 譎妖的孝袍、
錚…錚…靜夜的鐘聲、
有時聽他是！
怨恨迷夢深沉的呼喚、
有時是伴落寞的疎音、
是誰的威權使我這樣？
環境裡的靈魂、
把自然的接觸變像的擁抱、
我的愁魔！
現在雖有時把記憶的心緒
惡狠狠血淋淋的抽出幾根
纏在快樂的頸上！
但掙扎後仍看一切自然是美的。
自然的一切呵！
請你們來！
我的環境改了。
再不能用我酸澀的筆
玷污你們的清白！
愛我愛她的靈魂
能把記憶的愁魔推倒！
誰的威權能使我這樣？

## 落日

（冲霄）

落日西山頭。
隄邊景自幽。
流鶯如人語。
綠柳繫孤舟。

十五。四。二十五日奉天

## 黃花（三）

（劍冬）

六

翳翳西風、
吹落了枝上黃葉、
狺狺犬吠、
衝斷伊的笑語。
好久！
好久！
再也聽不着伊的聲了、
我的心仍縈繞着伊呵。

七

雲斂晚空、
冰輪乍湧、
披上迦薄的衣裳、
還覺怯怯的清寒、
簾聲動牌、
閑愁頓生、
引我！！
詩不成詩、
夢不成夢、
凭欄遠眺！
想起了伊、
便又酸心悱惻、
淚濕青衫了！

（未完）

附言

本號因稿件擁擠『地理學小言』、『美術閒話』及『南遊漫錄』暫停。

# 化痔

痔瘡之種類甚繁有牝痔酒痔腸痔之分又有痔色痔血痔氣痔之別究其患痔之原因大都濕熱下注醉飽行房勞過度以致筋脈橫解精氣脫泄成痔或爲漏本主淋濕管長數寸或黃水紫血脫肛疼痛者爲漏痔內痔外人得家傳秘法炮製此丹無論新舊內痔外痔漏結核成管脫肛流血痛澈心肺速將此丹用白開水送服一丸每日三次縱使數十年極重極危之症連服一料亦可斷根不發百試百驗每瓶現大洋一元每料五瓶現大洋四元●另有雙料化痔丹功效尤速每兩瓶現大洋兩元八角每料六瓶現大洋七元如日久成管另製包愈惡痔去管膏雙料每瓶現大洋貳元單料每盒現大洋壹元內服外擦見效更速

# 廣嗣金丹

人生未有斯身先有此腎腎爲先天之源五臟之本十二脈之根血性命所繫人從情慾而生不免過度情慾所累或勞傷過度以致陰虛或戕賊太甚以致陽竭甚或夢遺滑精見色流精未交先洩既交不久精薄精滑或淋濁百體委頓或以陽虛多寒或以陰虛多熱此皆腎精衰敗所致有同天再造之功出神入化之妙專治腎經各種衰敗之症壯氣血添精補髓固本培元經驗各官能收效不固房事過度精竭神疲老年血枯精神委頓下元虛寒胃穀不消症略述不詳欲知詳細請閱仿單價目每盒現大洋壹元奉天辦香盧啓

# 咳

咳由痰生痰消咳止故止咳必先消痰此理人盡知之試問痰何以能消爲的消痰藥品係何種則人皆茫然不僅體弱患咳多年的痰無法悉久咳成勞遂不惜金錢日謀消痰之藥凡流行海上及普通治痰者莫不購服其他服藥雖夥痰咳益甚咳愈甚則痰愈多日夜飲食而夜不安眠神疲力乏骨瘦如柴勞象已成勢極可怖既後購得崔氏驪製半夏麴照仿單日夕服之以覘其效孰意吞服未幾忽思睡睡醒咳止而思飲食即痰亦不便即繼購一打服未幾而痰若失由是咳竟止體亦健於今三年痰咳斷製半夏可謂海內止咳消痰之無上聖品也爰述大略以介紹患痰咳者●直隸警務處王品山謹啓奉天辦香盧藥房錄登

價目 每大盒現大洋貳元四角 每小盒現大洋壹元貳角 △試服盒現大洋貳角 每打小盒現大洋拾參元貳角 △大盒加倍

# 扶陽固本丸

此丸係補天氏大醫士新發明純採雄獸之腎壯貧髓之珠玑之英花草之精用化學法提鍊修合爲丸有水火相濟之功陰陽相生之妙性質王道功效甚速誠不可思議歐美各醫學博士推獎故與市井牟利牛溲馬勃者實有霄壤之別無論老年少年所患陰虛陽萎之症多年不愈速服此丸快其藥性達到者發陽道蘊蓄丹田陰陽鼓盪琴瑟調和復能壯筋骨補氣血添精鎖髓返老還童如常服此劑雖旦夕從公精神不倦不愧扶陽之秘寶補身之良藥也。主治先天不足後天戕代。命門火衰亦火不濟。色慾過度腰膝酸軟。下元虛弱夢遺滑精。年老氣弱陽萎不舉。情竇早開陽莖短小。交媾不歡臨房畏縮。精敗不固交不耐久。腎精衰敗交不受孕。氣血兩虧耳鳴目眩。手淫過甚精敗陽痿。百體委頓精神恍惚。服法每服五丸每天早晚用白開水送下 價目每盒雙料四元 新到婦科聖藥「月圓」此藥專治婦女身面黃肌瘦經水不調經來腹痛等症每盒現大洋貳元●外埠函購各藥一律另加郵費

上海人壽醫藥室餘年氏秘製

## 珍珠鏡面散

沈製珍珠鏡面散粉專治男女老幼面上粉刺雀斑烟容紅點白顆雙料每瓶現洋壹角半

## 沈製生髮膠

男女老幼脫髮禿頂包可重生新髮黃髮能轉烏白髮轉黑每大瓶現洋五角小瓶兩角半

## 美國威爾勃製 奶香白玉粉

閨閣女界可代粉用滿面香每包壹角

## 上海寶羅製藥公司 湯森氏 最新發明美容奇藥

## 生毛髮藥水

此藥神效奇極凡髮生後產病虛弱後血禿髮之枯去及擦之之髮脫重可黑而亮生且均匀眉去髮天奇藥每瓶大洋壹元拾

## 專治雀斑 愈斑光面水

此藥專治面斑及汗斑等症擦之有神效數期之即退可令人面光如鏡容美潔要每瓶現洋壹元

## 專治酒刺面皰藥水

此藥專治面皰粉刺酒赤鼻等症只將藥水擦患處夜間擦之即見效再擦即愈每瓶現洋壹元

## 美容奇藥皮膚白色素

此藥能令肌膚潔白細膩專治男女老幼面上諸斑不散擦之立見神效此係每瓶現洋壹元

## 西藏青果

本堂不惜巨資特由西藏運來青果其味清淡其性溫和專能化痰清熱除胃火能止咽喉疼痛口乾舌燥等症服之立能生津止渴降火滋陰清肺熱安心神寬胸利氣或用開水沖飲代茶與糖丼無異故常服此果有益而無一害●大合銀幣 中合銀幣 各寶號如願代理經售酬勞格外從豐奉天辦香盧藥房啓

奉天省城內金銀庫胡同省長公署東首崔氏辦香盧藥房獨家出售


現代美髮佳料

# 金鶴頭油

黑髮

欲彌增黑髮烏艶
可用植物性品質優
良之現代美髮佳料朝
夕化粧欲髮之美而艶願
勿忘用金鶴化粧品爲要

姉妹品
金鶴ポマード

金鶴化粧品 都の花石鹸 本舗 野村外吉商店

# 白色補丸

壯陽 補腎

壽 壽 壽 壽 壽 壽 囍之

補水房夜手陽甚
腎年勞夢滑早有
壯早過滑早不奇
陽婚屢精洩舉效

凱輯士大醫生白色補丸 男女老幼消化血枯氣衰咳嗽氣喘面黃 弱胃胸刺咳痛手足以致冰形容陰萎 勞過度不志背悸受部痛手酸精不體手先百士抱士上雜丸咸上 萎靡目失紅膀腰以濕麻木女者切輯使輯功無扁季以 痿脣肢婚經經流滯閉調服 年早帶四經失速 白色補丸域丸 少淫足傷色幼均經登色料製宏證 冷腫足傷生君生效化效 醫學力均 各國知名者以特效

量少淫足傷生君生效化效醫 白年白同自藥學力均 目脣肢耳早四帶經幼均色登料製宏證 婚肢失志 滯而當補壽補提成富明 痿膀紅志胸消 經經失速丸域丸取潔而此 脫痺以血閉調服也揀藥白不丸 驚背化血 受腰悸刺 最選精糖燥療 不及 部濕麻婦調或一凱能凱有毫衣四治 痛手 木女者切輯使輯功無扁季以 精酸足以氣 不體手先百士抱士上雜丸咸上 寒仁弱足天痨大患大等質其宜各 腎頭冷形 白浮不內醫諸醫神以性褒症 容陰萎 憔萎腰 悴陽 萎肢 精軀 神操軟 濫知和而不猛 宇各國諸大名 實有特効

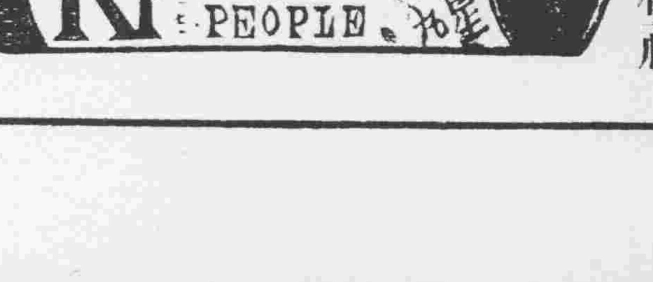


## 代理處

奉天和勝仝 奉天中西藥房 奉天大德生 奉天歐美西號 奉天歐美東濟 奉天入吉鮮 奉天北市場濟陽 奉天恆濟堂 奉天萬生堂 奉天裕慶德 奉天西和 奉天大西和堂 奉天泰和堂 新民屯廣生發 子廣生永德 復陸金永 福大增號 縣大增堂 錦縣寶華新 錦縣東和鮮 綏中和鮮 山海關公和鮮

開原德興 開原福鮮厚 鐵嶺德合臨 鐵嶺和發盛 昌圖德泰王 四平街天德湧 四平街德慶堂 四平街和發興 八面城德慶瑞 遼源德慶同 遼源大德合 遼源德泰順 洮南德慶仁 公主嶺三合公 公主嶺德泰鮮 公主嶺義記號 范家屯大德新 范家屯記藥號 范家屯大德慶

千金寨泰興 千金寨信仁堂 本溪湖春興堂 鷄冠山縣德厚堂 鳳城縣大德堂 安東城大生東 安東興堂 安東福安房 安東濟公樂 安東東和泰 遼陽瑞和鮮 遼陽大義王成 遼陽源興仁 遼陽天福順 海城德增堂 蓋平天一鮮 石橋子大和房 營口中西藥記 營口義興成記 營口興隆藥房

營口洪興保長 營口天春堂 營口義合成 營口天順和 瓦房店大和成 普蘭店天志義成 松樹福興堂 貔子窩順義成 金州志泰興 熊岳城新泰 大連西崗廣生堂 大連天和藥房 大連市華泰藥房 大連市華西藥房 旅順仙德堂 旅順大德堂 梨樹縣天德藥房 奉天永年藥房 長春世一堂

長春同德堂 長春天和堂 長春天育堂 長春義和誠 長春中西藥房 長春濟仁堂 長春泰和鮮藥房 長春九台世德增 下九台世德堂 雙城堡德興堂 雙城堡世昌增 雙城堡永德堂 雙城堡慶一堂 阿城縣世昌永 阿城縣世一下 一面坡德和堅 一面坡王盛永 烏吉密盛發 橫道河子大合堂 海林站會榮福

寧安縣振興堂 寧安縣萬生裕 安達站誠泰彩 呼蘭縣錦和堂 呼蘭河天和堂 呼蘭河永德堂 呼蘭河復合堂 綏化縣和發店 化縣興和發 綏化縣同和興 通河縣同發同 西集廠新德 草集縣同發春 甜草崗天德瑞 甜草崗育升 巴彥縣同發 巴彥縣長和發全 木蘭縣和發 同賓縣吉盛宏 方正縣和發長

三姓正德盛 三姓正德縣恆發和 明水縣河同慶和 拜泉縣中廣增和 拜泉縣煙公司 扶餘縣慶昌房 農安縣德泰增 三岔河天德興 克山縣德鮮堂 樺甸縣天金成 豐樂鎮通泰恆 海倫縣久豐長 海倫縣久通 望奎縣新藥房 西集縣中西藥房 大賚縣衛生藥房 拉林縣洪順堂 吉林西藥行 省泰華西藥行

總分銷處哈爾濱道外北十四道街奉東日報品藥部無處購買請將欵寄至駐華總發行所哈爾濱道外奉華西藥局立即奉上
不誤價目每瓶大洋一元五角每打十五元

# 合名會社 大倉組

營業課目

▲總行 日本東京京橋區銀座通二丁目七番地

電裝各種電機械 鐵道金材料 五金雜貨 銅鐵水管 硬煤煙煤 羊毛皮件 呢絨 五穀穀貨 電氣機械器具 海味肥料 汽車並其材料 油類木料 焦炭硫磺 黑鉛 道木洋火 綿花洋絲 洋布

分行 北京 天津 上海 九江 香港 奉天 營口 安東 大連 本溪 倫敦 紐約 瀛格西士陀 以及其他各主要地方

包辦工程 代理水火 人壽保險

日本總辦室 電話八八四 九四九番
中國總辦公館 電話一五九 五七九 一四六五六一號

奉天出張所 奉天浪速通四十六番地

# 志仁堂雙層化積膏

專貼氣積血積 寒積食積心胃 疼痛胸滿膈脹 嘔吐噎膈反胃 氣臌水臌瀉肚 痢疾癥瘕痞塊 腰腿疼痛疝氣 腹痛並婦人經 脈不調腰腹疼 痛下寒白帶久 不受孕或孕小 產及小兒乳痞 痞積等症速貼 神效無比每份 價值洋壹元

# 萬靈風寒虎骨酒

專治風寒遍身 筋骨麻木半身 不遂口眼歪斜 癱瘓腿脚抽筋 及多年筋骨疼 痛春秋發犯並 氣寒心腹脹痛 岔氣結胸噎膈 反胃胃寒嘔疼 脾寒瀉肚痢疾 疝氣兼婦人經 寒腰腹疼痛白 帶產後血瘀等 症速服神效每 瓶洋參元六角

## 强補元種丹

專治男婦先天不足後天虛弱五勞七傷夢遺滑精中年精乏陽痿不舉老年酒色嗜好絕嗣等症每盒壹元

## 濟胎鹿坤丸

專治婦女經血不調腹疼痛經閉白帶子宮寒冷不孕產後血塊虧血傷氣虛勞等症神效每丸價洋參角

## 清淋掃毒丸

專治風火寒各淋花柳傳染楊梅下疳魚口便毒白濁等症或誤用輕粉喉爛牙落骨痛神效每盒價洋八角

## 止保肺嗽丸

專治辛苦勞役傷肺房勞過度傷腎肺腎兩傷以致氣虛痰喘咳嗽等症每逢秋冬發犯服此神效每盒捌角

## 健順胃氣丸

專治脾胃虛弱胸滿積滯氣胃寒嘔吐疼痛脾寒瀉肚痢疾飲食不化悶脹飽積聚等症神效每盒價洋壹元

## 壯虎陽骨膏

專貼風寒筋骨腰腿麻木疼痛中風癱瘓氣血凝積塊腹痛腎虧無子經寒不孕等症每盒價洋一元二角

## 時衛症丸

專治四時瘟疫霍亂吐瀉頭身疼痛痧疹痧攪腸痧痛抽搐危險症先間後服神效無比每袋價洋參角

## 老人參山糖

專能大補肺中元氣生津止渴開胃進食安魂定魄並治冬寒多年痰喘咳嗽夜不能臥每匣價洋三元二角

奉天省城大東門裡 志仁堂大藥房謹啓

# 婦人妙藥『妹司丁』之効驗

## 我的氣色眞好的極了

請看我的臉上氣色　光澤而美　請看我的身體强壯有力　四肢溫煖這是我賴妹司丁之功効而得之者　今特將我從前的身体　瘦如乾柴　臉上青色的實話　詳說于下　我記得十年之前　不知何故我的身體時見困倦　眠也不睡　食也無味　漸漸只見身体衰弱其初不以爲意　下雨颳風之前後　或於月經之前后　必見頭痛或見寒見冷　喉中乾渴　腹部作痛　又腹中結成一團　不知何物　我的心中著急起來也請醫生來診脈　家中各人無不憂慮我的身体　或請醫生　或買丸藥　囑我服之我於初時異常歡喜　很聽人人的話　錢也費了　總不見什麽効驗　或心中也想定了世間之藥與我無緣　醫生也不請　丸藥等亦不服了　過了五六年　自己曉四肢　只有一層皮裹着了骨頭　臉上更青而浮　日則不想食　夜則未合着眼而先夢　心間亂跳我自己以爲不能治的　於是置之不理　剛剛有十年的時日毫無快樂　有一日來了一位　從日本回來的友　『商談之中　一見我的臉上氣色　問我的病簡捷說道　婦女患病　非服妹司丁不可　妹司丁能治婦女難症　我在日本已見許多人得妹司丁之力　全治了其病　今幸得實妹司　丁的日本商人運至各國　我們中國　也有分售處　快買而服之　不可再誤時日了　我聽友人之言　不甚相信該友人又不是爲醫生　又不足知道我的症　我含笑而聽之耳　過了數日　忽然腹部痛的很利害　在床仰伏　實在難以抵著　其時我家的人說道　痛成如此　何不買妹司丁而試之　我於其時　因痛實不知說甚麽　只得點頭而已　不一時　已買妹司丁同來　用滾水冲了　一盅飲了　略爲止痛　但於飲妹司丁之時我以爲是濃茶　止了痛之後纔知道是妹司丁　於是連服了六天　食物知味　眠而無夢　腹中團結之物　似乎活動起來　如此再買妹司丁連服之前後合計已有一個月之久　腹中團結之物　已不知從何去了　周氏等張氏說完了而曰　有之哉有之哉　丁妹司之功非獨能治病症　如不受孕者服之亦得懷姙　以致今日常服妹司丁之婦女　於地球上實在不少　今已見諸藥舖中　接收各地的人　服過妹司丁　已得其效者　寄來的感謝書堆積如山　今中國各地的藥舖　也有代售的其總售處就是　**大連山縣通一丁目**　順和公司大連支號

妹司丁藥價　六天分　金壹圓・十三天分　金貳圓・二十天分　金叁圓

重症用特製　十天分　金叁圓・二十天分　金五圓五拾錢・一個月分　金八圓

經理所

奉天四平街 大德生大藥房　鐵嶺鼓樓西 平記大藥房　營口永世街 興亞大藥房　西關子永樂街 德記西棧　天津估衣街 葆記公司

奉天鐘樓南 中西大藥房　長春北門外 中西大藥房　營口西大廟 義興成余記　營濟店平安街 德順藥房　北京大柵欄 華美大藥房

奉天鼓樓南 歐美大藥房　長春北門裡 興亞大藥房　吉林糧米行 五洲大藥房　金州城裡 德記藥棧　北京大柵欄 老德記藥房

奉天鼓樓南 永年大藥房　遼陽什字街 天成　天房店新市街 德記大藥房　西關子平和街 廣生堂　北京前門外 中美大藥房

奉天鐘樓南 歐美大藥房　營口二道街 中西大藥房　大連市鹽部通 華泰大藥房　海城城裡 華西大藥房　天津日租界 同春大藥房

安東中富街 東發增　營口魚市口 五洲大藥房　大連市奧町 華西大藥房　鳳凰城南街 中西大藥房　▽其他各埠大藥房均有代售△

---

# 運動賽技　佐用仁丹

風日晴和郊遊結伴
體育賽技舒筋活骨
更用仁丹身强敏捷
一年初夏最好時機

主治
中著傷寒　水土不服　猝倒昏迷　腹痛吐瀉　時行疫疾

仁丹價目
小包五分　中包一角　特利包五角　特大包七角　壽減
此包為呈禮盒

## 電影之發明

仁丹科學集

電影一物利用眼之幻覺連續抽出作活動狀態之映像而成西曆一千八百八十年美人邁布利芝氏排列攝影快機數架凡活動物體每到機前輒將攝影各製陽畫粘列於玻璃板上創見用幻燈投影之法然製作影片不易未及普用迨一千八百九十三年美人愛質遜氏始應用感光皮片發明攝影暗箱乃供實用一千八百九十六年經法人米耶路氏改良後電影遂盛行於世

格言　精神不運則愚血脈不運則病（陸象山）

---

# 赤玉牌葡萄酒

赤玉葡萄酒係特別釀造之藥酒美味滋養各臻其妙今爲全國葯局暨一般家庭必備唯一之補品均蒙賜顧服用無任榮幸。

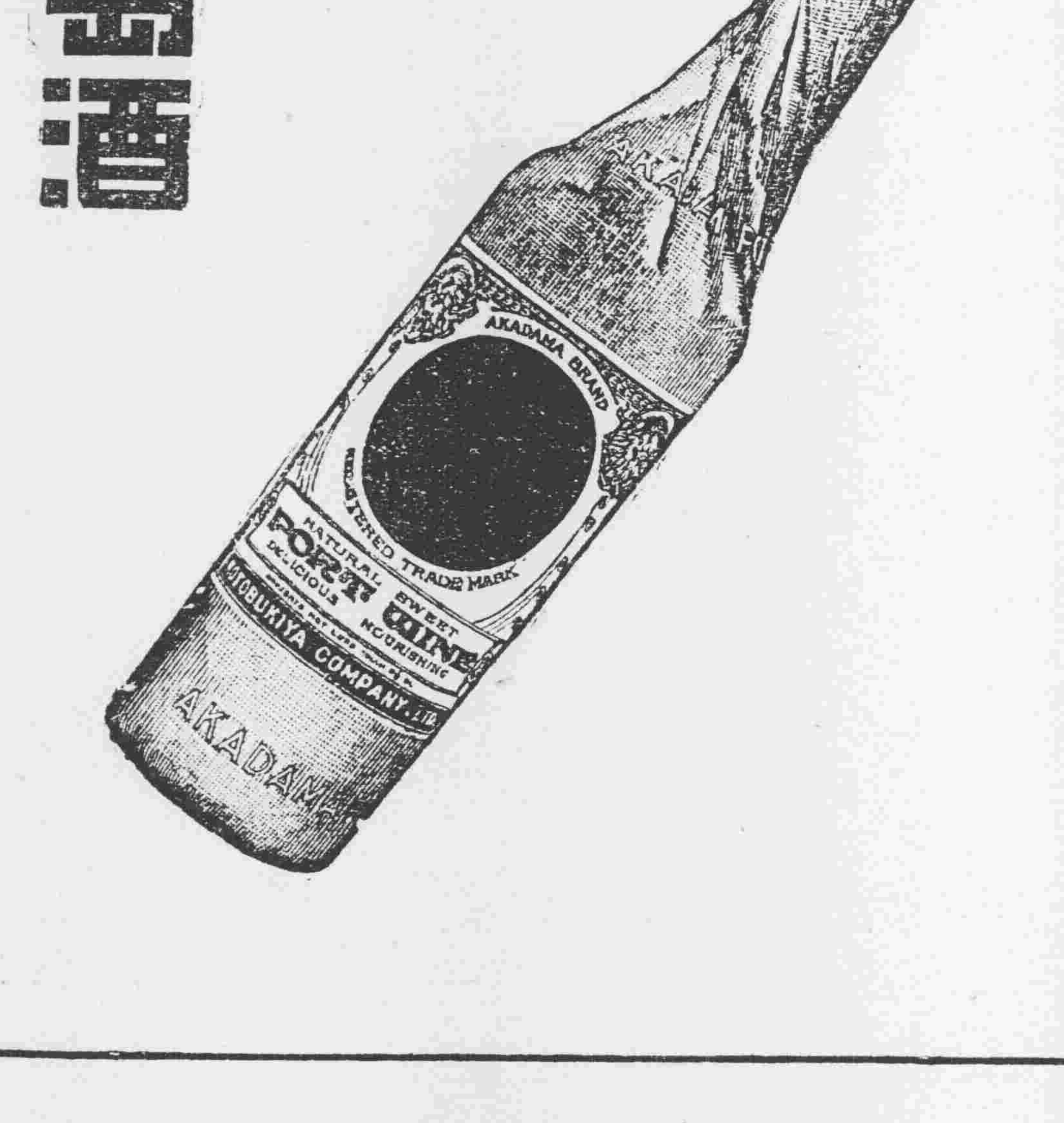


---

# 婦科聖藥　命之母

主治各症

氣血虧、頭痛目眩、神經衰弱、四肢無力、經血不調、先後失期、行經腹痛、血色不正、赤白帶下、子宮腫痛、不孕難產、胎前產後、尿意頻來、便閉心跳、腰酸腿脹、夜不安眠

紅樓諸夢　寶玉探病

寶玉向林黛玉說、妹妹的病怎麽樣了、你不必焦愁了、這兒有極靈的裡藥、出在東海蓬萊瀛洲神島、經醫界耆宿、製鍊成劑、名叫命之母、凡婦女一切病症、一用即見奇効、妹妹你可試一試看看罷、

奉贈中文詳譯婦人病治療法書　函索即寄不取分文

北京總批發處　北京農公府　信昌洋行

命之母藥價

五天藥一圓　十一天藥二圓　十七天藥三圓　三十天藥五圓　七十天藥十圓

總發售處　日本　命之母本舖　笹岡省三藥房　東京市京橋區新榮町四之一　製藥工廠　大阪市北區本庄中崎町

各埠大藥房均有代售

## 小說　最後的勝利　（汪汝非）

李治平！他到這村的國民學校當教員。已快到一年了。他爲人很淡靜的。他雖然在這村裡。住了這幾個月。但他從來不愛和人往來。他只是淡淡靜靜的住着。

這天正是秋天的傍晚。又因爲日曜日。莫說學生們都回家了。連侍候他的茶役。也請了假走啦。清爽的晚風。陣陣吹來。他一個人鵠立在門外。看了些紅葉枯草。望了望西山的晚霞。蕭條的秋意。把他的一腔心事！一腔無可奈何的心事！全勾引出來。他沒趣的回到屋內。順便抽出一隻洞簫。嗚嗚咽咽的吹着。鴉雀無聲的院內。只有悲淒的簫聲。傳出外面。一種很輕的腳步聲。門一開。一個女子走近他的屋內。立刻打斷了他的清興。他十分驚異的瞧着她。她雖然是個農家的女子。黑亮的髮辮。淡白的臉兒。到也十分可愛。最動人的一雙秋水般的俊眼。很足以表示出俗的樣兒。但她臉紅了。紅得和吃了過量的酒一般的。他想起了。她是東院王家的。她家只一個母親。一個弟弟。這是他早就曉得的。可是她怎來這裡呢？他自己念着。反覺得不好意思起來。「你有事嗎？」「沒有。沒有。我來聽你吹簫。我是愛聽的。先生！」她說着臉更紅了。低了頭只是不抬。「你不好這樣的作呀！你的母親知道。恐怕連我都…」「先生！我的母親。是昨天往我的舅家去了。我弟弟也沒在家。先生！我只來聽你吹簫呢！」「但是旁人萬一撞見。你該怎樣？我不是沒情的。但是。咳！我是不忍壞了你的名節的。況且我們是在鄉下。這是一個重視禮法的鄉下呢！你懂得不？我說是你萬不可…」「先生！我愛…愛你吹的簫。咳！先生！我不是不怕羞的。我只是愛…我自從那天看見你…咳！我不知道怎就來了」「你的意思。我都明白了。我方不不說過嗎？我覺得不忍把你的名節壞了呵！你請回家巴！」

這是他們頭次會面。她的被他拒絕回去了。可是「人非草木」誰的心都不是石作的。他以後漸漸的就鑽入了情網。他沒勇氣去脫掉她了。他自己李喜沒娶過女人。因爲他沒有家庭父母。他是孤兒院的寄生子。他從來沒打聽着他的親族。他只曉得是姓李。幼年的他。比孤兒院裡所有孩子都聰明。所以院長心愛他。認做他爲義子。他竟得着中學畢業的資格。他們的情熱到了極點了！結作夫妻。在他是沒有問題的。可惜這女子已受村裡張家的聘禮。所以只有成天的擔憂。後來他們兒兩往往抱頭痛哭。他們總想不出解決的辦法來！

（未完）

## 愛兒墳前的慈母　（鐙璐）

輕暖的太陽。溫和的春風。摻雜着鳥語花香。好像用一種特殊手段。把一塊枯滯的大地。由冰天雪窟裡。換了回來。清明節那天。我趁着假期的閒暇。散步走出了城。借着踏青以消胸中煩悶。只見那四野的芳草。芊芊徧地。苗得鮮綠可愛。含苞待放的杏花。都睜着嘴迎風笑着。楊柳樹兒。添上了淡黃的新葉。發出柔嫩的細絲。隨風婆娑的舞着。這一些自然界的景物。頓使寂寞的大地。平添了無限的彩色。再襯着這豔陽天氣。更點綴成好一個美麗的春天！

我只顧東張西望的往前走着。也不知走了多遠。到了什麼地方。但見着松翠柏。一排一排好似碧綠的屏風。成群的小鳥兒。滿樹的飛鳴着。彷彿在那裡也羨慕這無限的春光。我正在靜立聽那小鳥的謳唱。忽然間有一片哭聲。由這樹叢當中透將出來。刺激我的耳鼓。淒々楚楚萬分悲切。我心裡蓦然想起。今天是清明節。這一定是誰家掃墓。對着那長眠在三尺樹裡的死人。苦述悲懷哪。我不是來踏青。那知道卻來領略這「紙灰飛作白蝴蝶。血淚染成紅杜鵑」的風味呢！

我一時的好奇心。隨着哭聲往前走去。越走越近。越聽得清楚。過了樹林。發現了哭聲的所在。一眼看見。幾株矮樹底下。亂草當中。一堆新埋的墳墓旁邊。席地而坐一位老婦人。悲悲切切的哭着。面前一堆焚化紙灰。一片一片被風飄起。最像蝴蝶般的舞着。這時原野的空氣。都圍着愁慘。把一個明媚的春光。卻變成了無限的淒涼。

我靠在一顆大樹背後。呆立的瞧着。她一心一意的哭。卻不曉得有人在旁邊。只顧哀哀的痛哭。哭聲裡面。還帶着兒呀兒呀的呼聲。我才知道。這一坏黃土中的人。不是她的兒子。定是她的女兒了。我足足看了不少時候。差不多把我的眼淚。也要引了出來。後來她哭的聲嘶力竭。喘不上氣來。方才止住了哭。她那一張枯瘦悲懷的面龐。流滿眼淚。彷彿拿水才洗過的一樣。她拿出手巾把面上的眼淚擦了一擦。蓦然一抬頭。看見了我。竟把她吃了一驚。我借着這個空兒。走過去向她問道。這個墳中人。是您的兒子可是您的女兒呢？

（未完）

## 春暖嬉戲

日前在小西邊門外公園所攝之影

## 筆記

### ▲文藝叢考再編（續）　（陶明濬）

體性

違與者何。所謂馥采典文。經理元宗者也。夫文之大患。在於淺近。淺近者。便於一時。不可以行之永久。效在一事。不可以兼及其他。嘗見世俗浮華之子。專務飾乎其外而不復蘊諸其內。每有所論斷指陳。則幅巾翁袖。談詞如雲。能令聞者。捧手歎息。凡彝談者。遇之則止。而莫能爲伍。娓娓可傳。袞袞可聽。非特其人之自喜。傾耳側目者。固亦大有人在。然此種人。以之因應世務。往往煌煌暄遑。坐而言之則易。起而行之則難。問其何以如此。曰屠膾之士。所能者。口舌便利而已。夫口舌便利。者心思晦昧。其於事實。必多扞格。是能言者轉不如樸吶者之爲愈可恃也。口既如此。筆亦宜然。「真正知道者。未有甘於淺近。徇俗士之稱道。遂不求進益者也。若專以口舌取重。則虎圈嗇夫。爲之有餘。其與坐而論道之三公。起而行之之士大夫。終有不類。昔和士開。謂武成曰。殿下非天人也。乃天帝也。武成亦曰。卿非世人也。是世神也。彼此問答。一何巧給。而要自口舌之巧。可以供戲笑云耳。若夫法語之言。巽語之言。豈能如此哉。蓋亦反其本矣。

違與者。求之於玄宗。周易老莊昔人謂爲三玄。周易人經三聖。代歷三古。開物成務之規。利用厚生之質。固不待論。而其神妙。惟在於由隱之顯。初讀之。若不知其所謂。而人者見仁。智者見智。天下之有求於易者。各如其所求而見之。其容量如天海之無窮。其變化如雲譎之不測。宜乎其學。無論至何時代。亦不患其陳腐。違則其道莫極。與則其理難測。惟其如此。故學者不敢易視。非徒不敢易視而已。而宏致崇譏。玄言妙道。求之而得。員可因應無方。此其所以可貴。人則從是而信之。豈無端而然哉。此之謂至違至與。後世楊子雲則有太玄經。司馬君實。則有潛虛。其詞未嘗易解。而人信之莫疑者。非以其虛有外表。而中空如闃乎。於此又知道能玄遠。始自呈於篇章。理術精微。巧故超乎繩尺。否則出之以僞。則如圖繪士女。靚妝刻飾。便嬛綽約。亦殊其橫廠紙素。君形者亡矣。

## 別錄

### ▲課餘文藝（續）　（東豐四平街小學校）（高三級課餘文藝社）

▲憂患與安樂　（張文中）

孟子曰。生於憂患。死於安樂。旨哉言乎。夫處患難者。其慮彌深。其志彌堅。此聖賢豪傑之所自出也。其能以無死耿。蓋憂患爲安樂所由生。安樂爲憂患所自出。憂患斯安樂矣。安樂斯憂患矣。要亦在其人之抉擇何如耶。是以。膠鬲舉於魚鹽之中。管仲發於囹圄之時。故天將降大任於是人也。必先苦其心志。勞其筋骨。增益其所不能。以知吾人之境遇紛繁。根盤節錯者。無非成功之資糧。我儕其勉諸。

▲默憶心影錄　（瞿祥）

歲月不居。時節如流。余今年十六矣。人生不過數十寒暑。生必有死。我豈久常。則此渥然而丹與黝然而黑者。不幾何時。即非吾屬矣。若其一息不還。吞聲飲恨。黃梁一覺。通歸無用。即欲求此靈犀一點。作剎那商量。又焉能得。嗚呼。良辰易逝。美景難留。樂事不稠。賞心幾許。天高地迥。覺宇宙無窮。興盡悲來。識盈虛有數。悟已往之不諫。傷來者其何極。已矣乎。吾將結屋數椽。買土一廛。爲耕耡。其可哉。

## 戲評

### ▲時下都門名伶評（續）　（非非）

青衣花衫。青衣一名正旦。專係描寫名門閨媛等正派婦女。(規規矩矩的娘兒們)如汾河灣之柳氏。祭江之孫夫人皆是也。花衫一名花旦。大都描寫淫蕩者流。扮相須妖俏。舉止須風騷。然今之業青衣者。則大都兼花衫。誠以社會好色之徒過多。苟滿面正氣。必致窮途沒路。而餓倒矣。茲將青衣花衫分述如左。

陳德霖。小字陳石。當今青衣中之泰斗也。今之習青衣者。率皆奉之爲圭臬。尊之爲祖爺。其做工穩健循規。誠非時輩專以新腔欺騙外行者可比。然陳伶面目既奇醜。年華亦老大。而尚能負青衣泰斗之名者。良以其藝術之精。有以使然。加以其有一付天生之作喉。尤非他人所能及。是以陳伶能不以貌醜年衰。而稍減其盛名也。按今日之青衣負有真實名譽者。惟石頭一人。而余之所欽佩者。亦惟此石頭一人耳。所演戲如「彩樓配」「祭江」「落花園」「二進宮」等劇。均極動聽。誠爲當今青衣中之唯一人材也。

王瑤卿。初師德霖。後以嗓音不佳。遂銳意運其新腔。別樹一幟。今之青衣花衫乃馬旦。多出其門下。瑤卿武工雖佳。然不善蹺工。故於蹺工戲。多不踏蹺。遂致相率效尤。面蹺工幾澤沒淨盡。瑤卿誠罪人也。瑤卿做工。老練。描寫戲情。最佳最細。念白亦甚清脆。惟唱多新腔。面無石頭之穩健。殊爲瑤卿之病。所演如「紅柳村」「汾河灣」均負盛名。而「長板坡」之脫衣。尤得社會稱譽。

梅蘭芳以天生之麗質。復得諸流名士之揄揚。遂博得一伶界大王之頭銜。雖然以其藝術而論。固不失爲中上之材。然竟尊之爲伶界大王。似未免失之過譽矣。蘭芳長於花衫戲。描寫婦人之心理。最爲細膩。故其表情之佳。爲羣伶冠。腔調摹瑤卿。而出以實嗓。溫柔清脆信屈難得。都門人士大老以及姨太太小姐。均唱梅如命。故有深中梅毒之謗。蘭芳除演花衫戲外。間亦演青衣戲。然以余觀之。蘭芳之青衣。遠不及其花衫。蓋蘭芳風流嫵媚則有餘。嚴肅端莊則不足。故若以花衫之做工。而施於青衣。其難臻上乘。自屬意中事。去年曾於第一舞台演「廉錦楓」一劇。小鑼上場已過。蘭芳尚未出台。致台下通聲大作。亦未始非蘭芳之窯頭棒喝也。所排之「嫦娥奔月」「天女散花」「洛神」「西施」諸新戲。皆風行全國。到處稱賞。而與楊小樓合演之「霸王別姬」尤稱不易多觀之傑作。舞劍一段。更爲世人稱許。

（未完）

## 兒童文藝

### 春日郊遊記

四月五日爲植樹節。學校放假一日。予與二三良友遊覽郊外。見夫山水之秀雅。風景宜人。美哉春日之景也。若紅桃之如錦。綠柳之如絲。百草暢茂。萬花芬芳。行聞鳥語。坐聽鶯歌。可樂哉行數武。則見農人十餘輩。肩荷鋤手提枝。且行且歌曰。此日栽一木。他日枝葉綠。再逾十餘年。棟梁在此處。歌聲婉轉。入而適聽。予始知若輩之所爲。乃植樹也。旋年行。見青倉一氣。吐納萬狀。已至河畔矣。予笑謂友曰。此地風光。乃如是耶。頃之。暖靄西墜。夫時之有春。猶人之有青年也。春光去而不留。青年往而不復。虛度青年者。而不勉哉。

奉天省立一師附小高三十一級生劉國璽

### 兵器

蜂之針。蟹之螯。牛之角。馬之蹄。犬之牙。鷹之爪。皆所以自衛也。人不能自衛故。賴兵器。兵器者。所以敵盜賊禦外侮之器也。古之兵器。有戈矛。有刀箭。今之兵器。則有槍砲。精妙無比。然兵器愈利。則殺愈多。其物亦凶矣哉。

山鎮第一校初十五七學期生陳振鵬

### 兵

凡立國者。莫不練兵。兵有工兵。有步兵。有砲兵。有馬兵。有輜重兵。皆能戰爭之兵也。工兵能作各種之工程。輜重兵專事運輸子彈。步兵馬兵砲兵。敵外侮禦盜賊之兵也。於水中戰爭。又有海軍。兵能保人民之安危。故兵對於國家之益廣矣。

山鎮第一校初十五七學期生陳振鵬

### 惜時

吾人生於世界之上。彈指間光陰已去。不能復回。故不可不惜時也。乃人多不知光陰之可貴。何其不智耶。古人有言。一寸光陰。一寸金。蓋言光陰之可貴。上古之時。大禹惜寸陰。陶侃惜分陰。聖人猶惜分寸之陰。吾人才不及聖人。更當愛惜毫釐之光陰也。

山鎮第一校初十五七學期生王德霞

---

五月三日

舊三月二十二日

月曜　壬辰　赤　建日　畢宿

▲一白之人。鋼梁可以磨針。任何事忍耐第一。西乾東吉▲二黑之人。雖平和而爭多。遲進之日。勿焦急。南乾西吉▲三碧之人。若手於非常事。致招大失敗之日。須注意。北南巽吉▲四綠之人。午前安全。午後萬事宜縮手。北南東吉▲五黃之人。以固執已見。致破乖成之事之日。南艮乾吉▲六白之人。雖負重途遠。努力則必達。坤艮北吉▲七赤之人。有喜悅。勿懈怠。注意勞働。吉艮乾北吉▲八白之人。因秘事外漏。致招不利之日。和合爲第一。南乾辛吉▲九紫之人。初吉終凶。如遠行。歸途恐有災。丙乙艮吉

---


廣告

**洮昂鐵路工程局廣告**

爲廣告事查本路客貨運輸業經先後開始辦理並登報布告在案惟彼時因貨運手續籌備尚未完善祇能裝運整車貨物而零擔貨物未能同時裝運現各項手續均籌備就緒業經通告各站由四月一號起開辦零擔貨運以便商賈實行辦理車站爲洮南白城子鎮東昇街其泰來五廟子江橋各站欲知詳細章程者可到就近各站或本局車務課詢問一切除佈告外恐未週知特此廣告

**欲從英人學英文者注意**

本校爲增進學生英文學識正確音韻及各項應用技能起見特聘前長春日本滿鐵商業學校（該校學生係日人）教授文學士英國人柯司達君担任教授誠恐一般有志英文學子有所向隅擬添招新生二十名額滿截止有志者仰即急速來校報名可也

奉天小西關郎麼房南胡同培英英文專修學校啓

**奉天電話局啓事第二號**

啓者敝局開辦迄今已逾十稔最初用戶無幾近來日益加多祇線路不良處設使用既感不便修理亦覺未遑責備紛來歉仄實甚現擬假稍時日切實整理線路不良則酌改地下線號額不敷則擴充交換機並一面增募工匠訓練司機務使修線接線不致仍前遲慢期於半年之內凡已裝話機者障碍可望減少需用話機者隨時可望安裝茲訂自本年陽歷六月十五日起三個月內添裝五百號六個月內再擴充五百號凡各界須裝電話機者務請速赴敝局掛號同時交掛號費奉大洋二百肆拾元此項掛號費裝機後改作保證金撤機不用時仍憑收據全數退還至於裝機費用概照向章辦理即以距離遠近爲標準數目附列於後將來裝機次序當依所交掛號之日期先後辦理通融敝局於收費時擬給收據加蓋關防作爲憑證掛號一經滿額即行截止恕不查究爲荷

裝機費

一磚城以內奉大洋壹百元

一磚城以外大什字街以內奉大洋壹百伍十元

一大什字街以外邊門以內奉大洋貳百元

一邊門以外每一華里加奉大洋四拾元不滿一里者亦以一里計算

**奉天電話局啓事第四號**

啓者案查各界曾有需用話機業經交費尚未安裝者現正派員清查惟恐歷時過久或有遺漏凡在本年四月十日以前交費未裝各用戶務請於登報之日起一星期內函知敝局以憑查核而便籌還再敝局整理伊始需款浩繁擬以所收之掛號費及一部分借款作爲改良線路及擴充機械一切開支亦經詳加估計呈請省長公署核示在案各用戶幸勿以前此所交之款抵交此次擬收之掛號費以致牽動預算阻碍進行是所感盼

奉天電話局啓

**鳴謝華商（福安聯保）保險公司賠款迅速**

本號於四月十三日因柴垛失愼延燒貨倉內貨物幸曾在甜草崗聯保福安兩華商保險公司保有貨險大洋八千元遇事後即由甜草崗經理劉蘭芳君及元聚東號勘驗確實估計損失立即照數包賠不折不扣異常迅速用特登報鳴謝並表揚信用焉

黑龍江省甜草崗協順昌啓

**東北農林銀行啓事**

近查本銀行優先股行將截止普通股在所必招除准認優先股三百股以上仍充董事外備招募或自入滿三千股者可同本行發起人享公司條例第九十九條之優待並予以三十年之特別利益以爲報酬但以十人爲限紳商各界其注意之（地址大西邊門外路北）

總發起人　趙恩銘

發起人　鮑貴卿　朱子樵　米春霖　鄒士廉　朱繼先　羅志超　陳正修　羅蔭九

**白熊到哈**

本號運到北冰洋所產之白熊皮身長丈許毛可潔白潤澤有光誠爲罕見之異品可作床毯用封貨無多廉價出售有欲購者懇祈駕臨是荷

哈爾濱正陽街西頭同義茂細毛皮莊謹啓

**遺失匯票聲明作廢**

啓者敝號於陽歷四月二拾八號曾將中國銀行所開奉字壹千壹百八拾壹號五記名下津大洋匯票壹張計五千元途中丟失當請中國銀行備案副除票無論落于中外人手概作無效恐未週知特此聲明

奉天義泰長

**招聘代理承銷紙煙**

逕啓者敝行設在長春頭道溝大世界北鄰大馬路協和煙公司吉林省總行凡屬吉林省各縣有願代理承銷者請即前來敝行接洽幸勿坐失良機可也

華商　奉天協和煙公司吉林省總行啓

**招商局船期告白穩快第一**

圖南快輪准于舊曆（三月廿六日）即拜禮五早由營口開往烟台上海以後常川往來每隔十日一次定期不悞

奉天代理客票處（大西門裡眞正稻香村　小西門裡眞正稻香村仝）啓

滿鐵

# 謝感丞來尹道于

# 黑色補丸

瑞有氏大醫生台鑒鄙人所患虛弱之症十有八載溯自光緒二十五年以輕芊棉力應親民之職殊有未逮以致心勞日拙此虧損之原因也迨至三十四年辦理都魯河等處金礦事宜是時該礦本屬殘敝之餘且有豐盛之礦如此鄙若不極力擴充以臻發達之地步無以自立是以晝夜籌思竭盡棉薄之力始見成效五載之功與官廠成聯是之型而礦務雖成心血已竭由此元氣大

虧惟日服蔘茸以養殘軀耐能支持至民國三四年創辦梧桐河金礦機牲心血財力以致累家破產舊病復發一臥二年不起凡虛弱之點均皆現症幸在家中調劑得法始慶來蘇至民九復遊江省承黃公柳莊觀察之邀辦理黑河金礦既蒙青睞以我爲識途之馬黍在鄉誼碍難推卸於民十接辦是礦至八閱月被匪擄掠全廠一空由此相沿四年之久該礦演成胡匪之藪十日一來五日一往官兵亦然辦礦者日坐愁城無所措手於是焦愁萬狀復添心悸之症百補無救虧損已達極點纏綿至民國十四年冬季孱弱不支服藥不驗幸閱報章見瑞有氏大醫生黑色補丸之效果當購半打服之至一月之餘行止異於尋常每日加以八段緊之功日見强壯服至六十餘日其病霍然然該藥不亦神乎聖乎予受惠良深殊難緘默特肅蕪函以鳴謝悃並附小照以証精神之飽滿而類 貴藥之神奇也特此即請

公綏

前兼興東道尹
黑龍江省觀都金礦總辦 于邦典 鞠躬 三月八日

瑞有氏黑色補丸專治勞心過度房勞過度破身太早陽痿絕嗣腰膝痠痛多年白濁或婦女白帶凡由腎虛發生各症服之均有特效黑色補丸每瓶一元每打十元各大藥房洋廣貨店均有出售

## 總經理哈爾濱道外十五道街韓奇峯大藥房

(購藥者注意)認明瑞有氏黑色補丸

---

# 清水式推米機

在東洋推米機的首創實在能力很大着的著亦竟在第三回東京發明品博覽會推米機十六種能力比較試驗最高成績得着月桂冠的獎彰就實在是吾清水式的推米機啦

但在中國推谷子爲獨一的利器

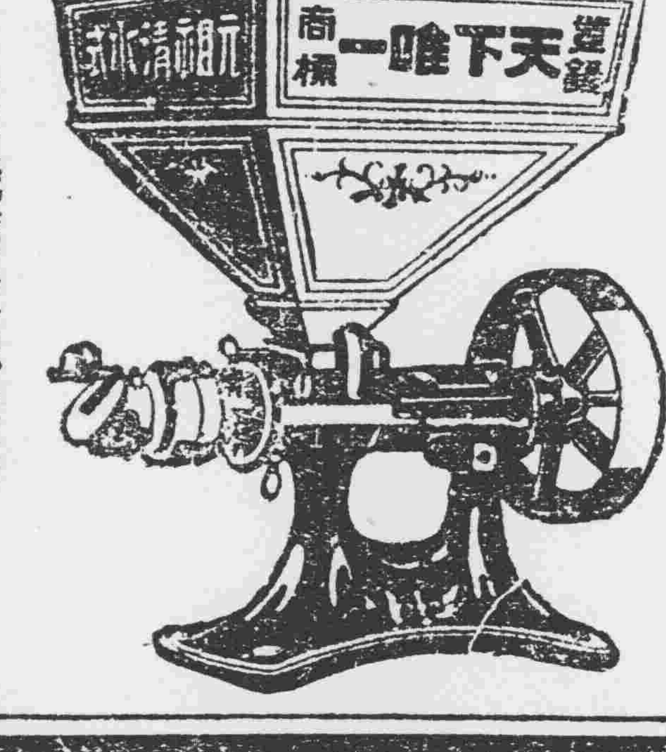


天下唯一清水式推米機滿蒙總代理

奉天新站三層大樓 合名會社 藤田洋行

---

鐵道、鑛業
諸工業用機器
諸工具及材料品
發動機電動機
瀛機、瀛爐
銅 鐵 鋼
洋灰、漆油
機器油、皮帶子
金庫、衡器

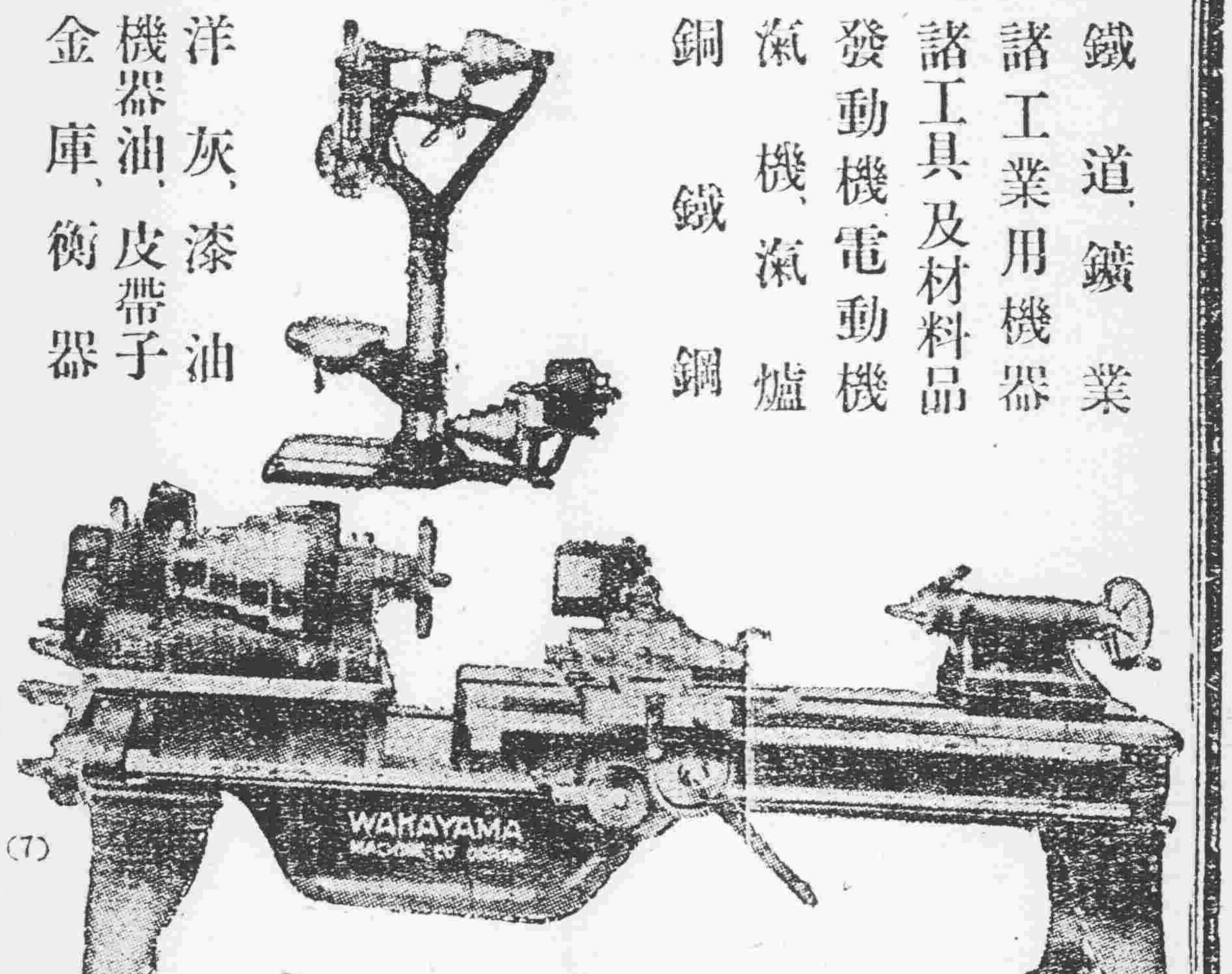


(7)

合名會社 藤田洋行

奉天浪速通三層大樓房

---

# 奉天四平街仁太洋行廣告

啓者時逢春季運到各國諸廠出各貨品俱應用之物各式掛鍾坐表八音鍾金銀手表各樣耳墜及其金銀送禮用之貨品各樣不同木炭水火壺咖啡壺男女各式之帽等等不一掛燈坐燈小孩推車各樣皮包皮夾金銀表練香水補粉女用提包送禮用刀叉器皿五金雜貨以及罐頭餅干呂宋烟捲無不俱全諸君若用者請到城內中街本行參觀或到日站仁太洋行支店均可方知言之不繆也望各界諸君駕臨是幸

四平街 仁太洋行謹啓

中國電話二百〇二號

---

# 談何容易

大言不慚、自古已然、非近世之新發明也、然本公司、聲言第威德補腎丸爲全球最上之靈藥、並非徒自誇張、蓋有證據在焉、第威德補腎丸能醫治腎病之任何病症、乃保能奏效之靈藥、請看下列各項證書、則知本公司之宣言已爲證實。且此項證據皆出自患病多年曾試用各種醫藥之服用、第威德補腎丸始得快樂者之所賜、

## ◉背痛十年得獲愈好

松江張堰益美染坊、葛炳彰君來函、余患背痛十載有餘、曾迭試各藥未獲效驗、後由友人介紹服用第威德補腎丸、經服二瓶、即得愈好云、

## ◉年已八旬風濕治愈

滿口小萊家萬安盛泰號、魯天之君來函、家慈患濕風三十餘年、近來變疼痛不已、服第威德補腎丸二瓶、竟即完全治癒云、

## ◉十年遺精病亦得醫好

南昌陳家祠街吉安興社李念仁君云、余患遺精病十餘年之久、試服中西各藥、未能見效、至購用第威德補腎丸二瓶後、舊病盡得消除云、

本公司存有同樣證書無數、均謂服第威德補腎丸、能迅見效益、並得永久愈好、

患者見此佳音、毋須憂慮、第威德補腎丸、藥性直達腎部、由根本剷除病患、服後小便藍、即其明證也

▲此能使上述諸君體壯力健之第威德補腎丸各大藥房均有出售

價目 大瓶二元七角半 半打十五元
小瓶一元五角 半打八元

東三省總代理營口源來盛洋行

---

# 感謝良醫

敬啓者鄙人 於去年九月間行經之日因傷氣怒月經立止從此肚腹疼痛四肢無力氣喘難禁飲食少進經中西各醫調治服藥無數終未見效身體日見羸弱據醫家所云此症已歸乾血癆實難調治堪堪待斃至今年二月初旬經友人言說哈爾濱道外正陽十四道街老壽堂所售之老人人樂仙膏並帶藥女金丹係該堂經理劉步瀛所創專治婦女各病腰內因服藥甚多均未見效亦就無心調治只可認命由天後竟幾天鄙友復來舍下問及買該堂之膏仙帶藥否鄙人答曰未曾去買鄙友聞之甚爲若急故伊即到該堂買來老人人樂仙膏帶藥女仙丹各一付到家照原方帖用經過七天將血塊化下其色黑紫後經三天使得帶藥自下日後飲食加增身體健壯如常鄙人想該堂之良藥乃有起死回生之特效無以達報故登各報聲明介紹還有婦女患此病者請到哈爾濱道外正陽十四道街老福壽堂買此良藥不但能治婦女經閉之症以及婦女諸症貼老人人樂仙膏用帶藥女金丹無不立見奇功湊效如神鄙人故敢登報介紹 濱江道外審判廳南陽壁青磚樓院內住

陳景昌謹啓

只此一家… 並無二處…

外埠購買不加郵票通匯費不郵票代價

哈爾濱道外正陽十四道街 老福壽堂總發行店

濱江省官准立案

老人人樂仙膏帶治婦女經血不調赤白帶下乾血癆諸症淡效神速

定價大洋大號六元四元貳元壹元

減價一半六個月爲期

---

# 奉天同義合綢緞呢絨布莊廣告

時逢春季本號已將應時諸貨採運齊備敬待各界採擇如新到絲絨毛織電閃綢緞顧綉服裝旅具等貨花新色艷應有盡有無不俱備倘蒙賜顧價値無不克己從廉如外埠函購郵寄便利决不致悮褢皮郵費一概讓免

代理雷允上六神丸
獨秘玉樹神油
中國電話 綢緞部四九七 批發部四九九 軍服部五〇〇

---

本號專營撫順各種塊煤與元煤煤質已煉價亦克己中外馳名暢銷尤廣非無處煤炭所可同日語也倘承惠顧無任歡迎

奉天小西邊門外

煤炭商 義昌號

日長電話七四五番

---

佳良行 賣最準確的鐘表◎◎
佳良行 賣最美麗的寶石◎◎
佳良行 賣最文雅的粧飾品◎
佳良行 賣最便宜的是批發◎

奉天城內中街電話七百四十號

---

# 英商 仁記洋行

奉天大西邊門外路北

行長 傳瑞敦
經理 臧福陰
主任 王新風 啓

中國電話一五二九
日長電話一三三二

經理
北英火險
中華火險
公律冠冕火險
汽車火險
宏利人壽

## 保險公司

(總經理)恩德務第 UNDERWOOD 打字機

## 新到大批現貨

油毡。油紙。油精。鉛油。墻粉。地板油。皮鞋油。釘子玻璃。銀粉。銅鐵折葉。電滾子。鐵線。變押機。各種管子。乾電池。烏金。印度紅茶。狼頭絨。禮服呢。嗶机呢。自轉車。